THE LEADING CHINESE DAILY IN BRITISH MALAYA.
ESTABLISHED 1880.
Nos. 11 & 13, Cross Street, Singapore.
Phone:—7164. Cable:—"LATPAU."
PUBLISHED BY — — LEUNG HIN FAN.
FRIDAY, 7th AUGUST, 1931.
ISSUE NO. 14,587.
PRINTED BY LAT PAU PRESS LTD.

叻報
"LAT PAU"

本報創辦于前清光緒七年十月十二日館址及發行所在新嘉坡哥羅士街門牌十一號及十三號電話七一六四號
總理 督印人兼（梁顯凡）
編輯主任
△本報報費定例
零售每份八占每月一元至多半年九元全年十八元
外埠另加郵費每月五角外國每月一元
△本報告白費定例
要登全年告白另到收費半途截止照數收足先此聲明以免後論
短期告白登關先惠

父母常飲
文家宜百補酒
身體强壯　多生佳兒
君如每日飲　文家宜百補酒　亦可得許多康强男兒

各大商店均有出售
特備贈品照章奉送
請與就近商店接洽

Sole Agents:
HUTTENBACH, LAZARUS & SONS, LTD.
(Incorporated in Straits Settlements.)
SINGAPORE, PENANG, IPOH & KUALA LUMPUR.

WINCARNIS

愛用蔘精者即為長壽長一家和平之本

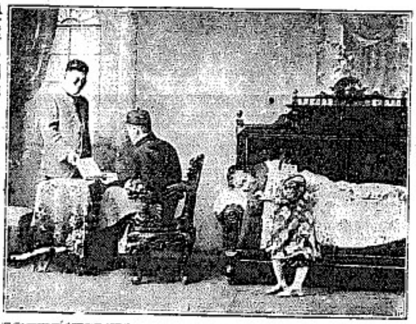

補而壯身延年益壽
老山高麗蔘精
全球無匹奏效如神

製造處朝鮮京城朝鮮製藥株式會社
南洋總發行處星架坡日本實業公司

味美兼除腹蟲衛生藥餅
聖肚仁藥餅
此藥餅自創製以來名馳寰球蓋以高貴藥料製煉成片能治退蛔蟲功效顯著且以美味適口易於服用故凡孩童及成人皆宜服用實為家庭常備之良藥
每星期服用一次清腸開胃効能
蛔蟲諸症　提防假冒
製造廠　大阪合名會社岩崎大海堂
南洋總發行
新嘉坡水仙門大馬路門牌四十九及五十一號
日本寶藥有限公司

日本帝國大學醫學博士三田 前田 下山 中山 山口五大先生證明靈効

婦病　命之母　仙方

本藥房採取世界之藍藥，參酌東西之仙方。適用化學製煉方法，配合成劑，最宜亞東人士。根除各種病症，誠濟世良藥也。今我國中國婦人一般服用，均皆立奏奇効。號之光榮莫大焉。茲特將其藥效來函一例，以證所言無虛。敬請患病諸賢，放心早日服用。藉得健康。

奉贈
婦人病治療法書
本藥房爲普及衛生起見，無論購藥與否，均一概奉送。不取分文。如欲索取者，即請函知敝號可也。

感謝信
本天通江子弟名九先生來函云敬告者，錯前得病多年，服藥罔効。後託友人轉購命之母十七天藥。逐日服用。俾將藥用盡。病症全癒。特奉寸楮。敬表謝忱。

專治各症
經血不調、先後失期、行經腹痛、血色不正、肝氣血虧、頭痛目眩、神經衰弱、四肢無力、赤白帶下、子宮粘膜炎、子宮頸炎、子宮腹痛、子宮虛冷、久不受孕、歸產流產、懷胎頭眼、產後腹痛、子宮實質炎、子宮脫垂等。
如要定藥、請至鄰便購買藥局、日本藥、中西藥行等、郵寄、或用郵局代收款、函知敝藥房、當即照所需藥送上、不知有誤。

總發賣處　日本東京市京橋區新肴町四丁目一番地
命之母本舖　笹岡省三藥房
振替東京五〇五〇番
總經理　日本寶藥有限公司
新嘉坡水仙門大馬路門牌四九及五一

已到 大幫
上海中法藥房
杏仁露
艾羅補腦汁 及 艾羅療肺水
九一四水
九一四羔
批發零沽
一律歡迎
大馬路
會豐商店
總經理
電話
六六五一

一蔣功成萬骨枯

據本年三月三十一日。本坡南洋商報所記載。三月十日首都追悼陣亡將士大會。屯蔣中正。其致詞中有云。（上下略）自出師北伐。以至於統一。六年間先後死亡士兵。達三十萬餘人等語。或者此六年中間。無辜之蟻民。因戰爭及匪黨所殺戮者。非死亡亦必非少數。然同胞有四萬萬。對除之後。其所存亦尙多。聞最近之將來。非同志及南同志。其爭持之焦點。有一觸卽發之勢。又不能免於多少死亡。如此方法。接續而再牽一百年。大中華民國人民之命。則本民族所存者。亦屬有子矣。為國民黨帝胄將來尙能在此地球上佔一色計。則我儕有特殊地位之僑胞。當力講究其生殖之方法庶有望也。

星嘉坡小坡大馬路神農藥房代理之必多力 VITONIC 藥片與生殖有密切之關係

每樽銀二元。備說明書函索卽寄。

諸君請吸羅奇生紅煙

羅奇生紅煙

註冊商標

羅奇生個字號
開創九十餘年
振興中國土貨
專選地道烟葉
自製馬嘥紅烟
辟瘴除痰效驗
故孖擸展覽會
政府獎牌記念

中街二十七號
石叻羅奇生
司理趙凱征啓
電話二二八五

專電提要

鄧家彥在滬李濟深宅被捕
傳石抵濟南求韓保護赴日
李宗仁促張發奎督師入湘
寧外部擬對韓案三次抗議

舊日李濟深幕中要人 鄧家彥在滬法界被捉

根據蔣電指謂組織暗殺機關

☼蔣介石由南昌電滬市公安局。謂鄧家彥在滬組織暗殺團。令卽將鄧查拿究辦。該局奉電令後。已卽照會法界捕房。派警會同法捕在法界李濟深住宅將鄧逮捕。同時搜出信件一札。鄧昨被解特別法庭審訊。據供係李濟深秘書。寓李氏私宅。但否認暗殺事。鄧現被押候查明核辦。

☼又訊。聞鄧此次被捕。係與刺宋案有關。故當局急切逮捕。

晉軍四十將領反對商震 南京方面謂係日人消息

商震電平否認 富雙英將有報告

☼南京消息。晉軍反對商震。乃日人所傳消息。商震已有電致北平。否認太原開市民大會事。幷謂徐永昌不欲變更晉政。且不允就晉省主席。

☼富雙英偕徐永昌代表已由太原抵石家莊。慰勞商震部軍隊。

☼富雙英將由石家莊赴北平。謁副座張學良。報告晉軍各將領對時局態度。

石家莊

將開善後會議 結束對石軍事

☼商震五日在石家莊召開善後會議。磋商所部晉軍駐防地。及結束追擊石軍各事宜。

遼張

仍令商震 肅清石部

☼張學良令商震座鎭石家莊。仍督率所部會同聯軍追擊石部。查石部主力已逃山東。但殘餘仍四散于束鹿以北一帶。

石友三部

死亡潰逃被俘投降 七萬勁旅一朝解決

☼北平消息 石友三部此次舉兵反抗蔣張。約算死亡四千人。潰逃星散者千人。沈克師九千人。已完全歸降。被東北軍俘虜八千。被晉軍俘虜二千。被中央軍俘虜一萬五千。其餘二萬人在束鹿以北。已被顧祝同部及于學忠部包圍。另有二萬至三萬人已遁山東。託庇韓復榘。統計石部七萬勁旅。幾已完全解決。

☼所投順東北軍之沈克師。因軍紀頗佳。張學良或將其保留改編。不予遣散。

于王報告

收繳石部大批槍械

☼第二軍團總指揮王樹常六日報告。稱孫光前部三旅共計二萬人。已在束鹿被繳械。繳得步槍一萬三千桿。

☼第一軍團總指揮于學忠報告。束鹿辛莊之石部殘餘二萬人。已被繳械。幷無抵抗。

寧軍入順德

包圍石部繳械

☼寧軍五日已入駐順德縣城。城內石軍約千人已被包圍繳械。

石友三

率兵六千 開抵武城

☼武城縣長報告。石友三偕其兄弟及屬員等。率領軍隊六千。已于四日傍晚抵武城。

石請韓向張緩頰

准許其安全出洋 一說石已到靑島

☼石友三電韓復榘。請韓轉懇張學良 准許其下野安全出洋。幷謂願將所部 交韓接管。

☼另一消息。石友三五日已到濟南。由魯韓派兵護送至膠濟路乘火車赴靑島。將由靑島趁輪赴日本。

東北

空軍返北平 陸軍不東進

☼東北軍飛機二十架。已由保定返北平。其他後方軍隊亦已停止東進。

日人是否助石舉兵

有待調查交涉

☼南京消息。此次石友三舉兵。人多疑日人從中幇助。因石聘用日人坂西爲軍事顧問。另石軍中有許多日人官佐。中央現正調查此事。如查有實據。卽據理向日交涉。

重光葵

升駐華公使

☼日內閣已升任重光葵爲駐華公使。

蔣作賓使日

汪榮寶任亞洲司長 劉文島使德說又起

☼南京消息。內定駐德公使蔣作賓。調任駐日公使。汪榮寶則內調外部亞洲司長。所遺駐德公使。亦已內定由現任鄂省民政廳長劉文島補充。

本坡新聞 二

盛暑當前擬參加萬國徑賽
▽華友體育會一行人浩浩蕩蕩赴吉隆▲
乒乓隊也擬在隆挑戰
鄧約翰

本月廿一卅二兩日。英屬馬來亞業餘體育會錦會徑賽。將在吉隆坡舉行。茲本坡華友體育會。已決定參加。並夾有乒乓隊。往征服隆。查該華友體育會。自成立以來。人數約達百人。平時對于各種運動。極抱注意。訓練又非常努力。此次馬華運會。在星舉行。該會會友鄧約翰君。代表星洲出席大會。竟能奪得個人錦標。不惜爲該會生色。亦爲星洲爭光不少。其他如梁松發君及何怡錫君均在大會大顯身脚。餘亦各有短跑家及長跑家之稱。此外如蔡任福君梁嘉卜君潘榮生君林國發君等。亦博有田徑之名。迨次在隆舉行馬來亞萬國田徑賽。該會熱烈往參加。如此良才傑多。對於錦標頗有希望。查此次出發。該隊領隊爲林國泰君。副領隊爲林兆祥君。茲將參加名數及項目列下。

鄧約翰一百米四百四十米。高欄。跳遠。八百八十米接力。一千七百六十米接力。

梁松發。一百米二百二十米。高欄跳遠八百八十米接力。一千七百六十米接力。

何怡錫。八百八十米。一千七百六十米。一千七百六十米接力。

梁嘉卜。四百四十米。八百八十米。八百八十米接力。一千七百六十米接力。

潘榮生跳遠接力。林國發。接力。蔡任福。跳高。

又該會乒乓隊。平時練習有素。故凡對人比賽。勝多敗少。此次爲促進球藝。及增加見識起見。故有遠征之舉。該隊隊長周惠霖君。以坡中乒乓柱石。其球藝之精巧。確有驚人之點。次如龔括括叫射手林榮基君。打得對手之林國珉者。其伶俐純熟的截守。深博得觀衆之贊許。再次如名手邱思元君。他曾在這屆華友乒乓賽會中。榮獲冠軍頭銜。且自對外比賽以來。轉戰衍挺。其球術可稱揚者。就是他的善於斜擲。與樸的熟練。非常的雙挺。再次如攻罪殺猛。又精守護之陳業宗君及早已馳滿人口之乒乓良才謝學堀君。亦負有盛名。這一次遠征。定卜奏凱而旋也。

凌空俯瞰 馬來半島景色如在目前
▽記自由早報記者乘巴星檳榔航機之所見▲
加冷商用機場將來發展正大

本坡自由早報記者。日前應荷蘭航空公司之邀。作凌空之飛行。以視該公司之新航線以立之成績。是次乘者除該報記者外。有駐叻荷蘭總領事菲恩氏。及該航空公司之委員數人。由文密思爾氏駕機。另有一機譯師隨機飛行。該機爲三個機頭之霍克式飛機。可載八人。於本拜三日。由本坡加冷機場出發。前赴檳榔。經程約四百英里。由早晨七時起航。直接前往。上午十一時即可抵步。發時約五小時。極爲有趣。最初有感於中。面認爲將來之福音者。厥爲加冷區之商用飛機場。園地廣袤。將來發成。有益馬來亞向外發展之航空事業。殊非淺鮮。當飛機高升至六千尺時。俯視地上狀態。人豆馬寸。山川一片綠。殊爲賞心悅目。由此飛行後。約一小時。即達巴都巴轄冰那轄路。面積九十英畝之飛機場。歷歷動輸。然後橫越康坡。面該處復有巨大之空曠地面。及平馬六甲。則正八點半鐘。全市均在酣覺中。人聲喧雜。該機乃總飛一週。接着即斜渡蘇門答臘海峽。而至檳榔。於哪開馬來亞西岸後。爲時廿六分鐘。隨處擺八乃顯然在望。翱直往檳榔。不轉瞬即乘矣。

昨日取道歸時。於離開馬六甲後。忽見漫天風雨。霧路茫茫。惟結果卒飛近新加坡。從遠處見其光曉做。轉瞬降抵機場。各乘客降機時。均感千操。沉靜。面皆適云。

查該航空公司。於十六個月前。成立巴城與馬來亞交相通之每週定期航務。常時所用者。均爲八個乘客之飛機。該機每於拜二日由巴城飛抵本坡。接着即飛赴檳榔。可於拜五日飛返巴城云。

★ ★ ★

專利局員在三角埔附近 搜獲煙土二千餘兩
粵少年三名被捕待鞫

前日下午四時許。專利局副監督長盧士氏。得某號組私逆之密報。即率經利逆飯名。前往勿叻士巴沙律。門牌有十七號屋。（在小坡三角埔附近）。大行搜查。結果搜獲私由中國運入口之煙膏。及煙土。共二千餘兩。值現款爲餘元。乃拘去三粵籍少年三人。均二十餘歲者。其姓名爲劉瑞生。梁慶。及葉華根。昨日在地方刑事庭入控以私藏煙膏及煙土之罪。三被告均含認有罪。法官爲氏。略加訊問畢。即論將案展期一星期再訊。并准每被告覓人具保五千元方准具外候審云。

合華義學教員 陳桂芳回國

合華義學校教員陳桂芳先生。因要事請假回國。陳君爲南洋華校老教育者。各校教員聞悉。聯同在大東酒樓爲陳君餞行。到會者有合華義學黃開山。辛國杰。姚向棋。賴英秀。育華學校陳瞻巍。廣肇學校江一帆。趙宗鏡。培菁學校賴汝勤。星聯學校陳孟等。濟濟一堂。互爲惜別。極一時之盛。聞陳君係搭金生船回國云。

被控失信罪 展期處理

吉寧人汕芙呀。現年三十五歲。住時利打。爲軍港之工人。昨日突然被捕。今晨入控於警署二庭。控其失信侵騙羅班那干。金磅六個。値銀五十二元半之罪。聞原告因事將該物託被告收藏。日前向其索討。被告否認。曾接收該物。原告大憤。故往投報警局。將其拘捕。被告在庭提訊時。仍否認有是事。官乃諭展期處理。

英倫新到之生物影片 將于工商公映

本坡歐南街工商學校。附設電影教育股有年。時有關于教育及科學之影片公映。補助社會教育所不及。茲聞該股復將于本（八日）星期六下午八時。開映新自英倫到坡之生物名片。「生命之路」兩幕。查該片係本坡政府社會衞生局。借給該股者。其內容係詳寫原始生物及細胞之生殖經過與各項生物傳種衛種之事實。于有志研究生物者觀之。當特具有益。該股於演完該片後。轉撥映「人工孚（卵旁）魚法」。與「動物之天性」二幕。期望劇場中學理互相證明。尤覺趣味雋永。增議不少。凡欲到場參觀者。可自由入座。無須入場劵云。

新世界馬來亞白話劇 遷往太陽園
爲求較適合 椅位起見

新世界遊戲場。此次所聘之馬來亞白話劇。一班演員。原爲一部分舊伶。今年所集合。對于演劇。訓練有素。凡遇公益事體。如學校演劇籌款等等。頗肯熱心贊助。聲譽亦著。故歡日來。觀衆極形擁擠。茲聞爲演劇各位。欲求較爲適合起見。已與該場主人接洽定妥。自本晚起。遷往太陽園表演云。

駁船業同人組織足球隊
異軍崛起初戰商餘

本坡自「馬華運會」開幕以來。我僑體育界突放異彩。各處聞風。競起提倡。此亦發揚我國民族精神之好現象也。本埠駁船業公局近亦組織一體育部。內設足球及籃球二隊。經已成立。足球隊員。因多健將。爰開該隊。定本星期六（八日）下午五點。將與米商業餘體育會足球隊。在中華球場。（米芝律）作友誼比賽。新組起之異軍。第一次出馬爭鋒。想屆時必有一番惡戰。出戰人員。有如下列。

炳泰。陳佛。亞牛。國發。瑞德。坤源。洋南。福泰。官陽。國泰。昭興。（候補隊員。金保。瑞吉。貴福。金福。）

吉屋出租
吉鑑街一二三號

欲租者請向平梅耶兄弟公司接洽

一九三一年五月九日

新世界當局致謝八週紀念中遊客
〔門票恢復舊價一角〕

本遊樂場。於去月三十一日起。舉行八週年紀念大會四日。於事前將場內大加革新。增加游藝。是故當紀念會期中。遊客極衆。每晚場內。擁擠萬分。其盛況實爲空前未有者。茲紀念會已閉幕。本遊樂場鑒於坡中人士。如此愛護。助使此盛會達於成功。至感榮光。特登報以至誠向遊客致謝。自即日起。將門票價格。恢復原狀。仍收一角。今後且擬更求振刷。增加游藝。以副坡中士女之雅意。

新世界主人謹啟

中華民國二十年八月六日 （出）

敬告環境所迫者

本相士。住在南天大酒店已一年。所賀去白。提議登坡上各報。俾日之所值若干。食用若干。告白發若干……費用若干。露着試一算算。皮骨之賞。赤木是驚人。若無充份之生意。又豈能經年累月。長住酒店。長費告白哉。（難道本相士家鄉有田賣耶）無他。所恃者。銳利之眼光。尖刻之鐵嘴耳。有銳利之眼光。可以當面決其禍福。有尖利之鐵嘴。可以直斷而不悲維。故曰。

△人君不出面我若出　△人不敢當面我敢言

△人不敢決面我敢決　△人不敢批面我敢批

能將過去之事實。當面試驗。合料學。哲學。醫學。生理學。物理學。自然學。心理學。一爐而冶之大觀。并售破環境所迫者。卜卦四角。相金一元。變通各省官譜。批命條金叁圓。天地人盤稍月流年大批三拾圓。外埠批命。請保付郵。

民國二十年七月廿七日　命東館街 南天酒店　上海江一平相士啟 （干）

▲輪船入口▼

金生	由檳城	八日到	英實得洋行
豐南	由峇眼	八日到	和豐公司
吧合	由井里汶	八日到	和蘭公司
公打	由吉蘭港口	八日到	實得力洋行
英國正旗	由柝城	八日到	吳興公司
亞士城	由廿吧操	八日到	實得力洋行
南陽美	由蓬坡	八日到	實得力洋行
郁歌	由坤甸	八日到	實得力洋行
華南	由麻坡	八日到	振華代理
新慶生	由麻六甲	八日到	捷豐
輔益美	由峇株	八日到	和益公司
萬智美	由新政	八日到	順美
豐盛	由檳城	九日到	和豐公司
豐廣	由北干峇魯	九日到	和豐公司
豐吉	由苑得宜里	九日到	和豐公司
峇勞罼	由萬鑾	九日到	實得力洋行
加謹	由仙那鑾	九日到	實得力洋行
福裕	由峇眼亞比	九日到	金興公司
馬級	由英得宜利	九日到	和蘭公司
再興石一	由沙坡	九日到	再興號
大勞華	由香港	九日到	德利洋行
吉陸	由網咯	九日到	祥和
馬山	由詩巫	十日到	張順美
安美	由加必	十日到	恒發
南洋	由三寶壠	十日到	協榮茂
坤甸	由坤甸	十日到	同發公司
瑟里峇	由占遜	十日到	華商公司
峇勞益	由巖望	十日到	振華代理
梯娃科	由占碑	十日到	和益
字明士	由峇株	十日到	實得力洋行
白逢	由吉蘭港口	十日到	實得力洋行
瓜勞	由網咯	十日到	實得力洋行

▲輪船出口▼
△八月八日拜六輪船出口▽

船名	時刻	開往地點	公司
順利	上午九點	往吉里汶	開行
豐怡	上午九點	往浮羅國宜	和豐公司
		加巴努汶蘭	
豐昌	上午九點	往龍咯 文律	和豐公司
多峇	午十一點	往沙峇 占遜	和蘭公司
多仰	午十一點	往坤甸	和蘭公司
新盤	下午二點	往文島 巨港	和蘭公司
詩士頓	下午二點	往汕口 香港 汕頭	英實得洋行
萬松美	下午二點	往峇株巴轄	順美
怡寶	下午一點	往吉縣港口 檳城	實得力洋行

民二十年八月七日市

錫類		
5T錫	每擔	五十五元八七五
錫兌		五十角
胡椒粒		
文島上庄白椒粒	每擔	二十八元
新加坡土庄白椒	每擔	二十七元
新加坡上庄烏椒	每擔	十八元半
正港上庄烏椒	每擔	二十一元半
硕莪粉類		
一號硕莪粉	每擔	一元九角半
粗上硕莪粉	每擔	一元八角二五
中粒一號	每擔	四元
幼粒	每擔	四元
幼 五粒	每擔	三元二角半
椰干類		
一號庄椰干	每擔	四元二角
二號椰上椰干	每擔	三元九角
又次庄椰干		三元八角

嬰孩自己藥片打倒

藥物名言

「良藥苦口利於病」是一句幾百年藥物名言但此句名言已被嬰孩自己藥片打倒了因為藥片係近代小兒專藥用之者會稱確實嬰孩腸胃並藥面甜無辣苦惡味使萬兒童爭有此片無須服用苦口作惡之藥品而得去病強身吾人不能不感科學之功也

福建興化東沙美會牧師柯雅方君來書云「鄙人常用嬰孩自己藥片療治舍間諸兒發熱不眠舌胎塞熱蛔蟲出牙等症無不靈驗如神且此片味美性和小兒皆喜服之因此免延醫之費金樂之著不少矣」

嬰孩自己藥片各藥房均有出售或直向星架坡馬六甲街拿廉士醫生藥局函購

南洋總代理　石叻庇能棋羅　會豐大商店

格能格花露水

格能格花露水與各色花露水較之其香味芬芳馥郁與衆不同以之試面則雀斑立除能使皮膚潔白紅紫塗潤而無皺紋與水調和以之沐浴則身體暢通而有力因適行而面有風塵色者洗之可以除退炸疫流行用此水混入衣中能免傳染之慮其他頭目痛暈身體困倦等症用此花露水拂拭自然倍長精神急去面上瘡頭火氣其味馥郁文靜閨閤書齋無不相宜誠無上之妙品也諸君請試驗之方知言之不謬焉

南洋各埠均有代理購買

Obtainable in all Dealers
INDENTING AGENTS
BARKER SON & CO.
SINGAPORE.

總行　　公司

藥奇可止咳丹

求人雖如此　幸得　萬壽

吉隆坡老友何君　患咳數月延醫不效面囑曰求醫仍如此之難　無怪俗諺有求人難之言也　其妻曰　吾父患咳數年　其咳或有或無或黃或白　因此寒熱離分　迫得藥大哥的止咳丹而愈　尚爾所知也　何不試之（奇可二字相連亭寫顛似大哥故有此戲言）迫何君服後果然痊愈　乃來函稱謝並述其概如右蓋此止咳丹不寒不燥凡久咳新咳熱咳寒咳痰喉俱極神驗每盒五角每打五元

吉隆坡蓬萊街光明公司代理

每盒五角每打五元買兩打照發行批

君要瀉　呵
瀉藥調胃丹為最好　每盒二角

皮膚病的兩種靈藥

一名皮膚水
一名百藥油

治皮膚病之法　本有燥性與濕性之分別　即如內科之有熱症與寒症之不同故有等皮膚病須注重殺蟲之藥以止癢者　如本號之皮膚水是也　又有等則要無刺激性之藥以治爛肉而消水者即百藥油是也　雖皮膚之病多端不同但總不能出此兩種藥範圍之外此兩藥神驗異常各有所長　諸君宜分別用之可也

皮膚水之治法

此水專治血熱血毒　止痕癢　凡臟瘡癬諸般皮膚熱毒外科各症立即見功限一分鐘止癢　味香而不汚衣　每罇二角半五角

百藥油的用法

此油專為皮膚濕爛　惡水常流　胎毒瘡瘍埋口生肌　辣藥於爛肉　全無觸痛此油與皮膚水之治法不同各有所長每罇三角

特別平　特別實不計本

印渡猴草油　每罇四占每打四角二
為應黃金油　每罇一角三每打一元四

石叻海山街四拾六號藥奇可啟

國內要聞 三

一集團軍官佐舉行宣誓禮

陳濟棠監督致訓詞

（七月廿八日港訊）第一集團軍總司令部將校尉各級官佐：昨（廿七）日在國府紀念週舉行宣誓禮：國府派陳濟棠監誓：茲將是日情形分誌如下：

◎佈置壯麗◎ 是日國府禮堂滿掛紙花及國旗：高懸總理遺像：禮堂佈置極爲壯麗：門外亦懸生花橫額：寫「第一集團軍總司令部各級官佐舉行宣誓就職典禮」一字樣：并高豎黨國旗：

◎職官題名◎ 此次宣誓將校尉各級官佐題名如下：第一軍軍長余漢謀：教導隊主任杜益謙：參議鄭蓉儀：王仁棨：參謀長繆培南：副官何犖：參謀處長唐灝清：軍醫處長黃冠章：副處長何垣：軍械處長沙世鮮：副官處長曾強：軍務處長繆醉：軍需處長溫紫華：軍法處長鄧慶史：政訓主任區芳浦：總醫院第二預備病院長周務洪：兵站軍人教養院長蘇民：廣東測量局長周諳：無線電管理局長鍾廷杜：軍樂隊長呂定國等：及總司令部各處科長科員校尉各級官佐共數百人：

◎行禮秩序◎ 由督總團軍參議王仁棨司儀：（一）肅集：（二）奏樂：（三）唱黨歌：（四）監督員陳濟棠就位：（五）宣誓員各級將校尉官佐就位：（六）向國府黨旗及總理遺像行三鞠躬禮：（七）監督員恭讀總理遺囑：（八）宣誓員舉右手宣誓（分六列次第舉手宣誓：第一列四排將官：第二三列各四排校官：第四五六列各四排尉官：最後校尉官佐：復舉手宣誓）：（九）訓話：由監督員陳濟棠訓話（詞另錄）：（十）奏樂：（十一）禮成：

◎陳氏訓話◎ 宣誓完畢：由監督員陳濟棠訓話：略謂各位武裝同志：今天乃係我們武裝同志宣誓日子：在這宣誓時候：我們要曉得這個宣誓禮是很嚴重的：在誓詞當中：我們要覺得最重之後：亦要知現在的最重：不可宣誓之後：便置諸腦後：便算事：我們看看誓詞裏頭句句說話個個字都是不能苟容：句句說話個個字都是要革命軍人去實行：去遵守的：而且要革命軍人遵奉總理遺訓：來徹底實行：我們宣誓之後：果能依照做去：才能做革命工作：完成革命：要宣誓這：乃總理自創造三民主義以來：若在三民主義之上者：無論興中會同盟會：民八年粵軍回粵：及民十三本黨改組：凡軍人黨員均要宣誓：到現在非常會議爲重新鞏固黨國基礎：在廣州成立：所以我們軍人亦要重新宣誓：在宣誓之後：各武裝同志時時要自己警醒：黨員要自己檢查：看過去和現在思想行爲是對黨對國對否：如果錯了：才爲黨爲國，服務：這就是基礎才鞏固：所以宣誓這事：不但軍人如是：就公務人員及黨員亦如是：而且革命軍人對于誓言：比較黨員公務人員快實現快進步：因軍人有特別組織：有長期訓練：如果革命軍人得到時機：面於誓言中所說如何訓練：如何組織各節：仍就無從來奉行總理遺教：這個軍人無從發展：而黨國對之亦無希望：但過去軍人偏偏違背這個原則：回想當我黨推倒滿清時：袁世凱違反誓言：各軍人隨之破壞黨國：及本黨再將袁氏推倒時：國家軍人亦消散：繼續曹吳背叛：結果亦然：及民十三北伐：達到統一後：蔣中正又獨裁：與袁氏一樣：逐反誓言：背黨叛國：不惜用威迫利誘手段：把本黨各軍弄到這麼糟糕：而各軍人又不知革命軍人乃須得人民同情：奉行主義者：所以運弄到現在江西共匪猖獗：弄到蔣中正獨裁：這就是那般軍人沒有革命精神的和革命軍人紀律：將的軍人弄壞了黨國：人民天天叫苦：共匪猖獗：蔣氏獨裁：日事私利：這種軍隊：黨國亦沒有希望：所以我們革命軍人不自醒覺則已：如醒覺：則要認定黨國現在之危險：在這時代要怎樣努力．怎樣奮鬥：怎樣犧牲：來表現革命軍人精神：所以多革命軍人要加上嚴密訓練：以期爲國效力：但關于這兩種：都要從醒覺這方做起，果若醒覺：就要嚴密地組織：加緊地訓練：將下去發：使成一個完全新集團：切實做黨治完成人民武力：這個軍隊：黨國對之：方有希望：則亦能存在：但革命軍人最要者：尙有德性二字：如果沒有德性：則離開誓詞：亦不副國家希望：同時更有最重要者：私字要切切實實戒去：因爲私字是我國國民性所不能打破：所以總理于天下爲公口號：這公字專門對爲私的：吾總理于民元時：想將民心改造起來：關于這點：就是我們同志要覺悟的：兄弟常談，凡革命軍人對于行動言語：時常要自檢．凡事不可利己：因利己即害人：總爲任總理上：如總理說救國救民即是救己：但若說利己損人：如兄弟今番一集團軍：若果利己者：隨便將軍費亂用：結果以致沒有伙食：就不亂用：而不加以提倡：幸有弄到沒有伙食之一日：所以有時要不利己而亦損人：且軍人支配欲強：一定亦達到利己：如果自私自利觀念不能打破：黨國基礎：社會安寧：總統不成：所以望各同志于宣誓後：不要忘記誓詞：要時時將誓詞熟讀：將誓詞深印腦海：看看有沒有違背：有沒有實行 這才於黨國有希望：祈各同志于最短時間達到目的：

兩隊空軍分道揚鑣

◎赴桂者先遣一機◎ 航空總司令部：爲派機入桂協剿叛逆共匪起見：已決定於昨二十四晨：派出西江號水一架：赴梧集中：由四集團軍指揮殲剿：各情已詳昨訊：茲悉昨廿四晨：該機出發入桂之時：本報通訊記者：即驅車前往大沙頭：將情形調查一切：查是日九時十分：空軍第三機隊隊長陳友勝：以是日天氣晴明：甚合於飛航：故即令機械人員：將西江號水機：推下河中：准備待用：至九時二十五分：各事准備停妥，即由該隊分隊長劉發曦：及機師陳樞：並機械員一人：共同駕乘該機：於九時半：由省河起航：環繞大空三週：即向西飛去：迨查該機起航後：預料十時五十分：即可到達梧州：至於該機所用之汽油炸彈等件：因飛機不能裝載過重：故是日改用民船載運前往：計有汽油壹百罐：炸彈二十枚：該船則由四集團運輸艦船拖帶前往：二十五晨即可到步云：

◎赴閩者先運軍實◎ 航空總司令部：爲討蔣軍事發後：經決定調第一大隊飛機隊黃光銳部：赴閩協助陸軍進取：黃大隊司令奉命：即飭所屬一二兩中隊准備一切：昨廿四日：航空總司令部：以一二兩中隊 行將飛閩 特飭副官劉友包：命文蚧：赴粵路交涉車輛：以運輸電油炸彈軍實：現粵路局特撥派防護鐵板車一卡，貨車壹卡：專任運載電油炸彈赴閩：航空司令部即用貨車：將炸彈數十箱：電油百罐：運往黃沙沙尾分儲於該車內：俟粵路能完全安全通車赴閩：即由客貨車拖運赴閩云：

許崇智氏辭職

國府派員赴港慰留

「七月廿五日港訊」許崇智由滬返粵：參加反蔣工作：初本意興甚高：惟未幾舊病復發：不勝繁劇：初養痾于河南大塘幸福林宅：繼移居東山百子路中大第一醫院：日來各項會議均不出席：態度異常消極：近聞甚離省 赴港寄寓：經國府派孫哲生赴港勸其回省 勿遽灰心：許氏始終婉詞推卸：故昨日記者之訪：昨「廿三」赴上海國府：請准辭去國府委員及軍事委員會委員職：文長二千餘言：中多憤激語：求解本人職務：但對于討蔣工作：仍繼續進行：協助政府云：國府據呈後：以當此討蔣時期：如果許氏辭職：是授反動派以造謠之機：除慰留外：昨「廿三」特派秘書劉人來廣九車赴港：請許氏打消辭意：早日回粵，贊襄(勞力)軍務云：

店舖出租

茲有一樓之店舖二間在衣箱街九號及十一號門內之後部有寬大之樓房每間每月租銀二百元欲租者請蒞叻復館或致電一六四電話接洽此佈

沙拉越汽船有限公司

「在沙拉越註册」

啟者本公司之代理人原爲王有壽公司茲由一九三一年八月一日起即由吉寧也基街洋大樓實得力輪船有限公司及廈門街一一三號王有壽公司聯合代理此佈

實得力有限公司
王有壽公司 仝啓

一九三一年七月卅日

保護你之長襪洗滌方法
最關緊要
請仿傚銀幕及舞台明星之方法
以保護長襪之美觀

你不能使長襪不致受天氣影響——你不能避免其不染塵與濁濕。污泥水漬不知從何處飛來而致污染足踝

但雖如此。猶能恢復其舊日之可愛處。蓋同時常洗滌歷數月之久。亦依然新美。請照荷萊塢之銀幕及倫敦鳥的女伶之勸告。常用勒斯肥皂。彼亞云「勒斯肥皂能使各物美麗而有加倍之耐用。將長襪浸於勒斯肥皂水中。復將其提起。而是則有美麗之色澤而新購者然。請即日購用勒斯肥皂。以洗滌各種輕軟衣服之用。

LUX

W-LX 261-293

LEVER BROTHERS LIMITED, PORT SUNLIGHT, ENGLAND

Bata 時髦和舒暢的款樣 巴達鞋行

3.90（三元九角）女裝時髦高跟鞋白帆布面鑲深黃成黑皮並有單款樣

1.90（一元九角）新式女裝單帶高跟鞋白帆布面雅潔

1.90（一元九角）女裝白帆布帶便鞋新式踏帶色雅潔

1.90（一元九角）女裝白帆布面膠底鞋半膠底鞋頭鑲色款樣最佳

1.90（一元九角）女裝白帆顏色邊沿鞋帶鞋口用便此爲本行最暢銷之鞋款

0.69（六角九占）女裝白帆布中底運動鞋膠底鞋底皮由二號至八號

1.60（一元六角）小孩耐用白帆布面皮底鞋單帶式

巴達支行　石叻卜必都戲院前　檳城　黎街庇能轉角

△市況一覽表▽

金融類

△各國

倫敦	每元值	二司令三便士十六分之十一
紐約	一百元值	五十五元八分之七
巴黎	一百元值	一千四百二十四法郎
上海司令		一司令二便士八分之七
香港司令		十一便士四分之三
銀値價現		十三便士十六分之一
標準	每元值	二司令十便士八七五
新金山	每元值	二司令十便士八七五
德國	一百元值	二百三十四馬克半
小呂宋	一百元值	一百十二元二五
安南	百元貼出	三十元零二分之一
暹羅	百銖值	七十八元
日本	百元值	一百十二元四分之三

△中國

香港掛牌	一百元銀行貼出	五十五元
福州掛牌	一百銀行貼出	五十八元三七五
廈門掛牌	百元銀行貼出	五十八元三七五
上海掛牌	百元值	一百七十九兩
福州和豐兌盤	一百元貼出	五十九元五角
廈門和豐兌盤	一百元貼出	六十元
香港和豐兌盤	一百元貼出	五十六元半
上海和豐兌盤	一百元貼出	一百八十三兩
汕頭和豐銀行兌盤	一百元貼出	六十元

△南洋

檳城	一百元貼入	二角五占半
印度掛牌	一百元值	一百五十四盾七五
加爾吉打掛牌	一百元值	一百五十四盾七五
仰光掛牌	一百元值	一百五十四盾七五
馬德拉掛牌	一百元值	一百五十五盾
孟買掛牌	一百元值	一百五十五盾

△爪哇

加拉巴掛牌	一百元值	一百三十八盾六二五
三寶壟掛牌	一百元值	一百三十八盾六二五
泗水掛牌	一百元值	一百三十八盾三七五

英國男皇金錢半鎊	四元三角五占
本國女花金錢半鎊	五元零九占
英國男皇金錢一鎊	八元七角
美國二鎊金錢每個	十七元三角七五
英國一鎊金錢每個	八元八角三占
美國四鎊金錢每個	卅五元二角七五
十足庄金葉每兩吉	六十三元二五
十足庄金條每兩吉	六十二元七五
十足紋銀條每兩吉	九角七占

糖類 每擔

廿六號TO粗花新白糖	四元
二十二號粗花新赤糖	三元八角半
廿六號什標粗花新白糖	三元九五
星嘉坡正庄冰花烏糖	三元九角半
星嘉坡冲庄冰花烏糖	三元八角半
四十四號庄幼白糖	四元四角半

肉油類 每擔

廣裕隆元字二珍肉油	十七元七五
廣裕既裕字二珍肉油	十七元七五
裕利號生字二珍肉油	十七元半
資南祥記二庄珍肉油	十七元
永昌安上二球肉油	十七元二五
廣保隆信字二珍肉油	十八元
發龍發上二珍肉油	十七元七五

生油類 每擔

廣行八頭雙鍾印生油	十一元二五
寨生泰亭福印香生油	十一元半
汕頭明發圭標上生油	十三元七五
合順發二珍象標生油	十一元半
發兩茂二珍鷹標生油	十一元半
汕頭協球標二珍生油	十一元
大光八頭日月印生油	十一元半
廣和成八頭孔雀標生油	十一元二五
泗水OTB食生油	十元二五
又A三角標生油	十元

椰油類 每擔

本坡和豐廿八庄椰油	十元
又和豐十五斤庄椰油	十一元
又六斤半食庄香椰油	十二元半
檳城萬興美廿八庄椰油	九元半

籐類 每擔

潤油籐原庄	六元二角半
色芽籐原庄	五元七五
紅目籐上庄	三元五角
目籐穩庄	三元

土油類 每箱

蚧標二珍庄土油	五元五角
大標二珍庄土油	五元四角
箭標二珍庄土油	五元
魚標二珍土油	五元一角半
王帽二珍土油	五元
熊標二珍土油	五元一角半
十字標二珍土油	四元八角半

亞參類

泗水軟子赤亞參上新	每車	一百九十八元
泗水軟只赤亞參中	每車	一百七十二元
泗水烏色亞參	每車	一百六十元
吉蘭上亞參	每車	一百三十二元
暹羅上亞參	每車	一百四十二元

甘文烟 每擔

巴東頂上甘文烟	三十三元
巴東錦上甘文烟	三十元
巴東中甘文烟	二十四元
巨港白甘文烟	二十元
巨港中甘文烟	十七元
又錦庄甘文烟	十六元
又小箱甘文烟	十五元
又粗庄甘文烟	十二元

麵粉類

肉鷹標麵粉	每包	一元三角半
水軍標麵粉	每包	一元三角
蜜天蛇麵粉	每包	一元六角七五
龜肚標麵粉	每包	一元六角二五
紅狗標麵粉	每包	一元四角
青匙標麵粉	每包	一元四角半
五鳥標麵粉	每包	一元七角
黃獅鳳麵粉	每包	一元四角
靈花標麵粉	每包	一元四角七五
水蛙標麵粉	每包	一元七角二五
靈入標麵粉	每包	一元四角

老枳類 每擔

巨港老枳粒	四元半
暹羅老上枳粒	四元七角半
巴新中上枳粒	四元七五
巴新庄老枳粒	五元二五
巴城普庄枳餅	十三元半
泗水老枳上	六元半
巴新枳餅九成	十二元半
巴新枳餅八成	十一元七五
巴中淡枳粒	三元半
北干八成枳餅	十元二五
暹保枳平	四元
羅披老枳平	三元七五
吉寧丹枳平	五元五角

老孝類

紹庄老孝貝	每擔	十二元
普通老孝貝	每擔	十元半
萬亞老孝貝	每擔	十二元半
一號老孝仁	每擔	二十五元
二號老孝仁	每擔	一十八元
三號老孝仁	每擔	十三元半
普通老孝花	每擔	四十元
紹庄老孝花	每擔	五十元
萬亞老孝花	每擔	六十元

粉條類

烟台二號冬粉	每擔	十二元
黃色一號冬粉	每擔	十三元二五
廈門幼白米粉	每擔	九元二五

加薄棉類 每擔

土庫庄一號加薄棉	二十三元
又　冲庄一號加薄棉	十七元
又　正庄二號加薄棉	十三元
土庫冲庄二號加薄棉	十五元
H一NIT加薄棉	十三元
H一NEU加薄棉	十一元半
E一NEU加薄棉	十元

白鹽類

金山號白粗鹽	每車	三十八元
金山號白幼鹽	每擔	一元二角
暹羅號白粗鹽	每車	二十九元
暹羅號白幼鹽	每擔	一元一角

葱蒜類 每擔

汕頭南蒜	四元二五
暹蒜	六元半
汕頭白蒜	四元二五
冲金山蒜頭	五元七五
巴新鮮小蒜	五元二五
吊炕火蒜大	六元
正金山新火蒜	七元
猛關鮮大蒜	四元七角半
金山大蒜	四元二角半

香椒干類 每擔

爪亞藍長夾香椒干新	十二元二角半
蕉里短夾香椒干新	十元半
又　舊庄香椒干	四元
勿希服香椒干新	十一元六角

樹乳類

倫敦電報價現貨		二便士十六分之九
紐約電報價現貨		五占十六分之七
	(賣方)	(買方)
現貨	八占二五	八占半
八月	八占三七五	八占六二五
九月	八占六二五	八占八七五
八至九月	八占半	八占七五
十至十二月	八占七五	九占
一月至三月	九占一二五	九占三七五
華人一號烟	八占一二五	八占三七五
二號上烟花	七占八七五	八占一二五
二號烟花	七占六二五	七占八七五
三號烟花	七占三七五	七占六二五
膠什	七占	七占二五
樹木	六占八七五	七占一二五
C　級	七占六二五	七占八七五

咬九類 每擔

巴城一號咬九貝	三十六元
又　二號咬九貝	三十二元
巴東一號咬九貝	二十五元
又　二號咬九貝	二十二元

羔丕類 每擔

暹羅庄舊羔丕	[illegible]十七元
暹羅羔丕上新	三十三元
暹羅羔丕中新	二十七元
暹羅羔丕下新	二十元
泗水羔丕上菜種	二十三元
泗水羔丕上	十八元
泗水羔丕中	十七元
巴城上羔丕粒	十九元
巨港上羔丕粒	十五元
巨港中羔丕粒	十二元

茨粉類

雙鶴標茨粉甲庄	每擔	四元
三魚標茨粉	每擔	三元二角半
雙龍標茨粉	每擔	四元二角半
青獅大茨粉	每擔	四元二角半
齊塔標茨粉	每擔	三元二角半

暹·東烟類 每擔

巴東正四和烟絲	四十元
巴東冠芳天烟絲	四十元
巴東協成大烟絲	四十二元
暹羅大肥上烟絲	三十六元
暹羅大肥中烟絲	三十四元
暹羅百五十庄上只仔烟	四十六元
暹羅八百四十庄中只仔烟	五十元

烏白蔴類 每車

泗水單兜白蔴		二百二十八元
泗水雙兜烏蔴		一百九十八元
暹羅烏白蔴		一百八十二元
巨港烏白蔴		一百九十元
暹白蔴淨	每擔	八元二角半

甘蜜類

一號甘蜜食	每擔	十六元
二號甘蜜食	每擔	二十元
三號甘蜜食	每擔	十五元半
大個甘蜜餅	每擔	三十五元
小個甘蜜餅	每擔	三十二元
土庫庄甘蜜角	每擔	十元

日落冬類

巨港日落多	每擔	六元半
萬雅日落多	每擔	六元二五
青仔總日落多	每擔	六元

土荳類

暹羅土豆	每車	一百三十六元
茂物白殼土豆	每車	一百六十元
廚閩染赤土豆	每車	一百五十五元
鬆白兜土豆	每車	一百四十四元
泗白兜土豆	每車	一百四十四元
泗赤兜土豆	每車	一百五十五元
汶新庄豆仁	每擔	六元二五
暹羅豆仁	每擔	五元
泗水豆仁	每擔	五元半

燕窩類 每斤

一號洞白燕選		二十三元
二號洞白燕		十七元
三號洞白燕條		十一元
巴城一號白屑燕		十五元
泗水一號白屑燕		十三元
二號白層燕		九元
三號白屑燕餅上		六元半
四上毛燕	每擔	八十元
中上毛燕		七十二元

鼠尾類

泗水上庄烏條鼠尾	十四元半
又　中庄烏條鼠尾	十三元七五
泗水上庄赤條鼠尾	九元二五
泗水中庄赤條鼠尾	八元半

各色荳類

台白黃豆	每車	一百五十八元
透白黃豆	每車	一百四十二元
西貢黃豆中	每車	一百四十六元
錦洲黃豆新	每車	一百四十二元
泗水新赤豆	每擔	三元
牛庄紅豆	每擔	三元二五
新州白眉豆	每擔	四元二角半
青仁烏豆	每擔	三元七角半
特別大粟綠豆新	每車	一百七十六元
天津綠豆	每車	一百五十六元
泗水新大青綠豆	每車	一百十二元
壇大青綠豆	每車	一百十二元

米類

振昌青旗花米	每車	二百三十二元
錦興隆青龍白米	每車	一百九十八元
又　紅龍白米	每車	一百八十元
元豐利青嶺芝白米	每車	一百八十九元
榮興捷青三光白米	每車	一百八十八元
又　青印碌米	每車	一百一十七元
兩發利紅芝蘭白米	每車	一百七十九元
新萬和青嘉禾白米	每車	一百七十三元
太和盛青印白米	每車	一百六十三元
廣明盛青錠白米	每車	一百六十二元
南成隆藍牧童白米	每車	一百六十二元
榮興捷紅三光白米	每車	一百八十二元
兩發成青雙發白米	每車	一百八十一元
又　紅雙發白米	每車	一百六十七元
振茂盛青荔枝白米	每車	一百七十元
太和興青印白米	每車	一百七十元
元昌利青羊白米	每車	一百六十五元
鮮興隆紅獅白米	每車	一百六十四元
長成豐紅印白米	每車	一百六十三元
合豐發烏印白米	每車	一百五十七元
鮮發紅魚古米	每車	一百六十元
元成利烏印白米串	每車	一百二十二元

魚干類 每擔

龍牙熟紅魚大尾	十八元半
西嶺熟紅魚干大尾	十三元
江中甘留	七元半
甘大甘留十	十一元半
沙大王加	九元半
又　中尾	八元
潘大白尻	十四元
又中白尻	十三元半
又柳尻	十二元半
廈庄中鮎	十九元
廈庄小鮎	十八元
又鮎小	十七元半
沙庄中鮎	十三元
又小鮎	十三元
雙柚中巴士	十一元半
又中巴士半	七元七角半
雲傍岩	八元
沙庄大石略	九元五角
又中石略	八元七五
又小石略	七元
沙庄海連	八元二五
又　小海運	六元半
沙庄大烏里	七元七五
又中烏里	六元半
大溫魚柚肚	八元半
中溫魚帶柚肚	六元半
小溫魚帶肚	四元半
呀大巴拌	五元
大牛南不	十三元
大青勞半	十五元半
江大山冷	十三元
遠大青鯊	八元半
魏大青鯊	九元
中大薄捷	十元半
洛力三斑魚干大	十五元
大紙影	十三元
大吊狄	十一元
中吊狄	九元半

人家老婆

奇

女人常有一種常同的心理，一個丈夫不愛他的老婆，他必定另有相好的人兒；同時男子也有一種常同的心理，就是見別人的老婆總是漂亮，而自己的老婆，總覺得會有點美中不足。所謂人家老婆自己文章，這句名言，就在現在一般由戀愛而結婚的男性，當其結婚之後，也往往有此感想。

因丈夫不愛自己，就疑心他另外有新的愛人，這種推測，雖然近乎陰險，但總不若男子心中所具有的人家老婆自己文章的那種心理來得更壞。

一個男子不愛他的妻，不一定因爲另有新人，而別人的老婆，也不一定會比自己的老婆好，因爲你先不愛你的老婆，你才會覺得別人的老婆好。何以不愛，這就是日久生厭四個字。無論你相愛之初說什麼山盟海誓，生死不渝，到結婚之後，你自然會生厭，會覺得別人的老婆好，而自己的老婆不好了！

故澈底講來，還是不結婚好；不過這是理論，不可以實行。故補救的辦法，現在還簡直沒有！從沒有辦法之中，聰明的女性，儘有極力在裝飾上和所謂肉感上和別的女性鬥爭，希冀他的丈夫不會因比較而生厭，結果便造成目前這個畸形的現象！

不過這種辦法就能擔保他衞夠持久呢？

南宋詩人眼中的農民痛苦（三）

奇鄙

「去年陽春二月中，守令出郊親勸農，紅旌一道擁歸騎，村村燒燭粘春風；行行蛇蚓字相續，野農不識何由讀。唯聞是年秋，顆粒民不收；上堂對妻子，炊多糧少飢號秋（口旁）；下堂見官吏，稅多輸少喧征求。呼官吏，田吏藏笠，官去掉頭吏不顧，內煎外迫兩無計，更以飢驅受苦笠。古來丘壠幾多人，此日孱生豈難棄！今年二月春，重見勸農文，我勸自憐惰自苦，何用官司勸我惰？農亦不必勸，文亦不必遠，但願官民通有無，莫令租吏打門呼呼疾！或言州家一年三百六十日，念及我農惟此日。」（利履道野農謠）

這些斷腸的咒詛，道入骨的諷刺，不知政府看了會作何感想，勸你生產，生產得的他耶歸裏包堆收括去。這是何等巧妙的方法—口口聲聲提倡農業，却時時刻刻打主意剝削農民，恐怕不止南宋的政府爲然吧？不過，那時沒有幾個詩人肯替民衆說說何話；現在呢，掛羊頭賣狗肉，以口號爲文學的普羅作家是誠善了，其他的文學家呢，坐在象牙之塔裏寫幾句「妹妹我愛你」，有稿費可拿，版稅可收，也就覺得於願已足了；就說新聞界吧，關門轉载，不是大人物及其夫人小姐的起居，就是強姦綁票一類的消息；即如國聞通信社雖大都宏願，因「囿於年來國事擾攘，民生疾苦，或困於兵，或困於匪，或迫暴力之相迫，或苦苛政之難除，沈溺水火，欲訴無從。」時徵求民生疾苦之新聞，試問又曾收到一兩篇這類稿件否？話太拉得遠了，再回到南宋時代來罷，讀者欲知那時代的農民生活上精神上苦痛，請讀朱繼芳的農桑十首，現在把它錄在下面，結束本文。

「裹飯隨兒候慢耕，雌泥滑滑不堪行，如何說得農家苦，雨笠風蓑過一生！

餉𩟗（食旁）拼夫日向長，確聲鳴咽春宵糧，尋思一飯何時飽，快插青青要米黃。

淡黃竹紙說韻遠；白紙仍料不稼租，努力經營猶恨晚，官司那問有餘無！

編茅爲屋荻爲籬，老小團圓苦樂淮，樂歲喻丁猶未了，饑年家口更須添！

頭白村翁負把鋤，瓶中那復斗升儲，午餐減與飢烏食，卻愧家人問有餘！

四月官場入納時，鄉者傍午上門迫，請君貸婦繪胥餓，身上曾無掛一絲。

踏闘林斷手生胝，說落星邊牛女機，借問輸官零落否？兒郎寒冷且無衣。

蠶父眉頭百念攢，雨愁爛死早愁乾！甜神鬼社燒香遍，不到秋成睡得安？

客戶耕田主戶收，螟蝗水旱百般憂；及秋幸有黃雲割，債主相煎得自由？

帶得雞豚赴睡迢，荒村牢落數家居，一家幸是田園主，留與兒孫寫契書！」

（完）

池畔的詩人

迎吾

晚風細細，
暮煙輕輕；
這荒涼的池畔，一個惟悴的
詩人在獨自逞行。
晚風勾引起他的詩心，
暮煙籠住了他的幽情。
池水盈盈，
垂柳沉沉；
這幽寂的池畔，一個孤傲的
詩人在徘徊低吟。
晚風吹動着他的衣襟，
浮萍做了他的知音。
一陣歸鴉，
驟聲長鳴，
打破了這池畔的沉寂，
驚動了詩人的心旌；
默情付給了熱淚，
嗚咽梗住了吟聲。

贈幕記

過霖

石友三代表孫思遠，來廣州旬餘日，以聯軍事之圍也，故人不聞其名。及今友三大自稱兵，於是思遠之爲人，立爲廣州舉公重視，而贈嘉一事，遂是動人之思。始，思遠南來，友三爲親筆書，使謁汪精衛，因家西華二巷汪寓。其後精衛爲介於諸文武大官，思遠始布其所任使衆，並前在其友軍重使也，宜以公，不宜以私累其人，因館之南堤海軍俱樂部。思遠者，前鹽軍人。十餘年前，陳炯明使林虎據東陸軍速成學校，陳濟棠鄧世增諸君讀其中，思遠是時爲術科教官，當今先允（二字均寅旁）諸將軍，多有爲其門弟子。故友三以爲使，知其必能寂所任也。然其始來，濟棠以事集；鄧師也，未與多見，其後始駐滬代表吳某電，知友三果爲大舉，因頻頻招見思遠。思遠鑒稱爲子住，濟棠即大喜之，日不輟。知其事者，無不稱濟棠能敬其師，能以恩禮遇友軍之使。而贈嘉一事，尤爲可傳云。

閒

秋野

我幻想着自己在天上隨着「鬼才」的詩人李長吉，他領導我遊行於天空，經過了許多寂靜的星座，途中，他又告訴我以織女和牛郎相戀的故事—和人間傳說不同—又更正地說：唐明皇遊月宮是沒有的一回事—一個人間的塵俗的靈魂，決不容許有如斯情緣。

我的幻想方在未央，給一滴從茉莉花瓣下來的水珠驚破了，她真可恨—把我的靈魂從回這個世界裏面。欄杆上面風搖曳了數百朵白色的細小和像披着白衣的處女一般的茉莉花，美妙而治靜的芳香隨風發散了滿樓。對面月台上的女郎，甜蜜地和着所歡的愉娛給朱唇發出了詩歌，這種境界啓示我以愛之「幽媚」。

但是，我抬頭看着芝階的天空，羣星閃爍着眼兒；我又想起了剛才的幻想，而恨茉莉花的孩子阿七不該澆得太多水；於是不自然地移開了帆布椅，卻從椅底墮下了一本漱玉詞。

二姑娘

—信父—

是一個雨天底下午。

我因爲往找唐君，在碼頭街經過，看見是名巡警，慌忙地向河邊跑去，還跟着一大羣閒人。我被好奇心所驅使，也忽覺着腳不自主地跟在羣衆末尾，邁步到河邊。

巡警不見了，只見許多人團住了碼頭上底亭子，在外圍的都豎起了腳跟，伸長了頸項，還有口祈着者。

「這是什麼一回事？」我自己問着。「這必定是……」我不顧他勞了跟來的功夫，便也擠進去看看。

是一個青年女子：頭剪着明星式的髮，身穿着淡紫色旗袍，腳穿着高跟皮鞋。看這裝束，斷非普通女子。她髮蓬鬆着，面色青白地，週身濕淋淋都是水。看這光景，是投水被救的無疑了。

死是最悽涼的事，何況是個青年女子。我看見她手腳挺直着，只有胸前尚略微在緩緩地顫動，不覺悽然地，注目去細看是誰家女子。

那面貌彷彿像二姑娘似的；我迫近去看，巡警已把她扶起來，驅散衆人，叫了人力車把她載去了。

「唔……二姑娘何事來投水」？我也不去找唐君了，獨洋洋地跑回家，把這事情報告了速芬。

「唔……二姑娘何事自殺」？她也悲慘地沉吟着。我則背着手在廳前度（足旁）來度（足旁）去：速芬忽然問道：

「你知道警察把她載往那裏」？

「想必是醫院」。

「那個醫院」？

「是中央醫院吧」？

「那麼，我們去看看可以麼」？

我本也有這意思，於她提議了，馬上附議：

「可以，你去換衣服罷」。

到了醫院，先到傳達處去查問。傳達員說要先得醫生的同意才可以進去，而醫生又正在視察病人未有空，於是，我們便在傳達處候着。

過一會兒，醫生從傳達處經過，傳達員報告了他，醫生答應了；但他寫了張條子，轉給看護婦，限令不得和病人談話，並不得在病人室中坐過二十分鐘。

傳達員把字條交給小役，由小役引導，我們到二十五號房，叫了門進去。她的爸，媽和大姐們已先在了。

我看二姑娘，面色依然和在碼頭時差不多，不過胸前的呼吸，比較的有力些。兩個看護婦，站在床前，頻頻用聽筒去聽她的呼吸次數，有時又拿起她手在試她的脈搏。她底爸，媽和大姐則坐在床尾，各現着各的表情。

她的爸爸滿臉烏雲，有時迴圓睜着眼睛；我想，這是憤怒的氣色罷。她的媽媽兩眼含着淚珠，一滴滴底滴在襟前，但她不自知似的，祇注視着她的愛女，有時也看着看護婦，正如囚徒之聽候法官宣判似的焦急！她底姐姐呢？像怒，也像悲傷，像在冷笑，也像在啜泣。這時室中靜悄悄地，連看護婦用鉛筆寫字時，鉛筆觸紙的窸窣窸地響着，也微微可聞。

這樣約有五六分鐘之久，醫生推門進來，看護婦把用鉛筆記的字條呈給他，他閱後也取鉛筆去聽呼吸一數，這才一邊對我們說：

「沒有危險了，但，三日內不得談話」。他說了就出去，看護婦也對我們下逐客令。

「二姑娘爲什麼自殺呢」？我和速回家後，還是這樣討論着。到晚飯時分，大姑娘來了。她剛坐下便氣憤憤地說：

「我恨她不死」！

「你這狠心底姐姐」！忠厚的速，聽了不平地接着責備她。

我呢？由她們平素的舉動，及現社會的情況，早已料有今日的討論。不過，她的咀咒我總認爲是不應該。

「你不知道呵……」大姑娘接着分辯而且解釋說。我和速都默默不哼聲。

「……我曾告過她趁次了，她都當作耳邊風。她做的事，縱使家父不想說，我也是不容情的。呵呵！專要奪去姐姐的人，該死不該死」？

沒有話說，想想因她也不自在了。她便悄悄地回她：

★　★　★

中正公園易名記

園丁

當李任潮組織省府時，蔡廷鍇西向時，平岡之下，闢有公園一。塘梗自生，蔡李勳績，即以濟深廷鍇四字名其園。迴乎其中者，睹此林林濟深二字，無不從桓不忍去。共稱李蔡當今黨國之維也。及李過山幽居，時移勢易，塘梗自生又以濟深二字爲不祥，或思易園名。時蔣介石總軍金陵，威震百粵，樹蟠大吏，在服初臣，故雖有欲以黃埔二字而易其園名者，終不果，而以中正二字爲園名。遊乎其中者，睹此林林中正二字，又無不盤桓不忍去，共稱蔣爲當今黨國之維也。乃自反蔣之說興，黑雲翻變，向之以中正二字定成武揚神者，今又視之爲不祥，因復有易名之舉。有謂易濟棠者，莫有英止之曰不可；有謂易兆銘者，莊則衡笑而不從；有謂易雨芬者，右翹首搖思，終不應命。當今百粵賢者，莫得而名，遂以地名，乃命之曰黃埔公園。今中正二字已拆去，黃埔二字尚未補粗，盡爲待續善書者爲之嘗也。園以黃埔名，其與乾蓂珠江之畔，永存不朽乎？

上海之賣笑婦

「六」

呼堂差　客之在旅館與酒樓中，欲呼妓侑酒或其諸者，可喚花符一紙，飭人送至該妓住所，妓即匆匆而來，此之謂呼堂差。其單式如下：

局票
陳君叫□□老八
速至湖京路□□酒樓喇月樓
侍酒勿延
某月某日

叫堂差每次例洋一元，恰不須現金，僅登記於妓家之堂簿上，俟節邊始行收取。妓女出局，例須清唱一曲以娛客，此乃押妓之初步也。

打茶圍　打茶圍者，即客赴妓女之妝閣，與之稍敘之謂。由妓家供給茶烟果品，而每次所費，僅紙一元而已。蓋妓家之意顧，乃在誘客做花頭，以裕收入，故不急急於此茶圍中多取費也。

做花頭　做花頭，即押客呼朋集類，假妓家打麻雀牌或舉行酒宴之謂，亦即押客結好妓女之必要條件也。其需效方法，以十二元爲一個花頭，並四元爲兩個花頭，餘類推。如打麻雀（又名碰和）每次須給妓家二十四元，即爲兩個花頭；又如一席酒費十二元，即爲一個花頭也。

買票賞　客之與友人遊至妓院者，每人例須納花捐六圓，此即名爲買票之資。若合友四人碰和，計得二十四圓，即爲妓家之花頭資；客亦有買十二圓或二十四圓之票，以自詡豪者者。

（未完）

怎樣使一家和睦（三）

曉霞

因此，凡是裡排的環境上，更缺乏和洽的天趣：淒淒飼與的家庭，更埋藏著在常見的，這個趨勢似乎又極自然的。生命的歷程愈複雜，其所受痛苦的莉痛亦愈甚。家庭不幸事故的構成，即然還未能逃此公例！

現在，研究的所得，雖不十分完徹明瞭，而卻給吾人發覺了一個解決這難題的途徑；就是如何去適合環境，適應生存，造成一家和睦（？）。那麼，這途徑就是所謂要從曲線的人生觀道路，樂觀的去排除障礙和疑難。

曲線的人生是怎樣的呢？

譬是，把夫婦來做說吧。男和女，本是相悅的，倘男女體諒，便和愛，相愛便同居，同居便生兒，走了這一條直線的路，和動植物有什麼分別？做人也未沒有意味了！世人們要做夫婦，必定走那曲線的道路；明明認識，偏要請媒人做個雙肯姻；明明快要同居，偏要借個合會，請幾個親，大大的排場，請了許多客人來道賀；明明要生兒女，偏還要禁辨山羽夫人，倡導節制生育；就如爭時也要故意放勢，裝腔做勢，弄出許多周折。總而言之，要走許多曲曲折折的線，才有意味。夫婦關如此，推之一個家庭亦是如此！社會的一切又何嘗不如此啊？（這一段話，還是吾在浙江商報討論夫婦問題，由潘醫院福寶山所舉說的結論。在們看諭這個理解實在是很對的）！

我的，從曲線的人生觀道路去適應家庭的全部的感情，或可相互維繫，不致破裂；雖偏的，整個的幸福，或可以不致完全斷喪。曲線的人生，余本包括着互覺僧仰順諒……等，各得和平誠意。要防間隸妬，要消滅糾紛，要使人與人間氣息貫通，不有異己的隔膜。那思想的一方面，自必先要引導那齊一的水平線上面，不發生過高過下的狀伏，使家人隨時有統一意旨的興趣。犧牲成見是必有的個別方術，那更是無須多說的。（未完）

國際要聞

吧黎殖民地博覽會一瞥（一）

——從「黑種巡察」到「黃種巡察」——

中法科學考察團在途中不幸發生糾紛。現已成政府方面之問題。其事不須再論。惟昨接吧黎通信。「關中法科學考察團」之名義。在法國始終爲「黃種巡察團」。而與「黑種巡察團」之成績品同占殖民地博覽會之一室。黃黑同列。既屬不倫。而吾華境考察何以與所謂「殖民地」者發生連帶的關係。則此事奇異和。愈說愈離奇。中國人民愈聽愈不耐。中法爲友好之邦。學術尚國際之事。無奈此番殖民政府太糊塗。鬧成這樣一個離奇古怪之事。爲中國顏面計。爲中法友誼計。如何善後。想當局者應有以處之。

巴黎國際殖民地博覽會。已于五月六日由法國總統到場宣告開幕了。好在原定計劃「黑傭學人拉黃包車」一項。因學僑反對。已中途取銷。否則我們便沒有面目在會場上見人了。不過。許多有辱國體的事件。真是防不勝防。試看那「黃種巡察團」。卽所謂「中法科學考察團」。陳列品。竟和黑種巡察團自非洲攜回的許多野蠻部落的東西。並列在一起。佔了殖民地博覽會場的重要位置。國民對此。試問作何感想。國內的同胞看見這「中法科學考察團」的金字招牌。當然發示歡迎。豈知這個好聽的名目是中國「學者」替法國人杜撰出來的。在法國的報紙上。固然找不着這樣的名稱。就是在殖民地博覽會場上的招帖。也不是用這樣的名義。試讀了會場的正門。向右邊一望。就可發見黑種巡察團與黃種巡察團的陳列正面粉白的牆上繪着一幅大地圖。用黑粒表記黑種巡察團在非洲所經過的路綫。用黃粒表記黃種巡察團這次在亞洲前進預定的路綫。地圖的旁邊。大書。

La Croisiere Noire, Octobre, 1924—Janvir 1925. La Croisiere Jaune, 1931—1932.

這兩列對行的法國字。是告訴遊人這所陳列室內容的性質。節譯到的意義。譯出來便是。「（一九二四年十月至一九二五年　月的黑種巡察團）第二列便是「一九三一年至一九三二年的黃種巡察團。」

在這廣大的殖民地博覽會中。所有殖民地情形的處都表現出來。記者沒有空閒。僅畧加以摹寫。現在只能報告一點關黑種巡察團和黃種巡察團所陳列的事物。因爲我們是黃種人（不是黃臉白心的法國化「學者」）。所以關于黃種巡察團的事件。特別講得詳細一點。

且先報告黑種巡察團的陳列品。進了大門。最惹人注目的。便是那二架灰白色的爬行汽車。一名「銀月鈎」。曾橫渡撒哈拉沙漠。一名「金甲蟲」。曾縱橫非洲。經歷二萬公里的黑人部落。車上的機關節迄今還沒有解除。

我們在非洲所搜獲的萬物。動植礦三界都有許多標本。最兇惡的有鱷魚。毒蛇。獅子等。但都不及黑人部落生活模型。引得遊人注意。看吧。那猙獰的酋長。裸着黑漆漆的上半身。肅前而立。大有「稱孤道寡」的神氣。他的部屬打仗所用的弓箭石斧。以至假皮的戰鼓。全部應有儘有。他們沒有受過半點前賢的禮教。大家總是赤裸裸相見。打起仗來。也不懂得使用機關槍。爆炸彈。殘殺自己的兄弟們。因此。他們被世人鄙笑爲野蠻民族。

菲洲黑人部落生活的情形。自然最能開人眼界。這裏有一座捏塑的圓形。表示黑人酋長的家庭生活。那一位最被寵倖的「王妃」。首部生得向後延長兩三寸。看來有幾分像一條大冬瓜。旁邊站一個女孩子。那小小的頭顱。纏繞着很粗的繩子。自頸以上幾乎頭頂。好像我們家鄉端午節的粽子一般。頭骨不能向四圍發展。自然一天一天的延長起來。女孩子長大了。頭顱越像大冬瓜。越有當選做王妃的希望。全部落的青年也越要「拜倒石榴裙下」了。（不。她們還赤裸裸沒有裙子）他們頭髮的裝束也很奇特。先把孩子般粗的樹枝紡成許多個大小不同的圓圈。才把頭髮一根一根地編織上去。樹枝是緯。頭髮是經。這樣經緯交叉。便織成一面大蘿萁似的扁形。插在頭頂的後部。遠看簡直像孔雀開屏的尾巴了。——這樣的「時髦」盛行於菲洲中部比屬剛果的玩蘭格拉地方 (NANGBETON) 的孟八詞婦女界。

還有法屬赤道菲洲亞爾蒂寶高原 (ARCHAMBOULT) 的撒赫爭塞 (SARADJINGEI) 婦女。他們的容貌更加奇怪。在中國的經典上。不是說過「婦人長舌」嗎。撒赫爭塞的婦人却不「長舌」。而是「大唇」。哦。那一塊下唇圓大得像一個半圓形的托盤。直徑長約四寸。說起話來。下唇就像黑漆的標本。

室之一隅出現着非洲大森林的佈景。古樹大可數圍。枝柯垂地。濃蔭四布。下有茅屋。高僅及肩。土人矮小。髮鬈像我國七八歲的兒童。但是却有垂着鬍子的。另一個攀援樹枝向上。矯捷和猿猴一般。最惹人注意的是一位長不及三尺的黑太太。那兩個高聳的乳峯。黑像兩團煤炭。可是光滑又圓潤。她的小乖乖沒有搖籃。也沒有襁褓。她把一條拇指般粗的樹枝。撓屈成橢圓形的箍頭。掛在肩膊之上。那小乖乖「漆黑一團」坐在箍環的下段。上半身緊貼黑太太的乳房。臀部擱在樹箍之上。雙腳打秋韆一般。下部的兩條小腿。則在腰的肚前。懸空懸着。很像兩條下垂的黑黑的石鐘乳了。——這樣撫育嬰孩方法。惹得法國太太們看得扇子一般搖搖擺擺。所謂「議論風生」。確乎是實在的情形。像這樣的怪嘴唇。本是人工泡製的結果。女孩子自從母胎落地以後。卽開始受着「擴大下唇」的手術。人兒一天一天的長大了。下唇也一天一天的張開起來了。好容易經盡千辛萬苦。纔博得這美唇的盛名。——我於是乎聯想到中國內地還在流行的「三寸金蓮」。以至大都市「摩登」女子的束胸。掠乳。穿耳等裝束。太太小姐們啊。將來黃種巡察團過境觀光之後。在下屆殖民地博覽會。你們還怨不風頭十足和黑女「鬥豔爭妍」嗎。

中菲洲比利時屬地剛果的亞爾畢 (ARUDI) 埃帶赤道森林中。有一種世界上最矮小的黑人。名爲忙治狄族 (MAMVUTI)。在陳列室裏亦有他們生活格外出神。記得中國的母親們或把嬰孩當作包袱一般綁在背後。或把嬰孩放進竹蔞裏面。像木頭一般挑着過街過市。這些習慣也必同樣地被人笑爲菲洲的風俗。在最近的將來。黃種巡察團必將搜羅這些材料。下屆殖民地博覽會舉行時。法國太太們。可以大飽眼福了。此外。在玻璃櫃裏。還陳列着數紙册黑種巡察團對法國總統的報告書。據其目錄所列。內分經濟。軍事。科學等項。內容似甚豐富。可惜圖在玻璃櫃裏。不得加以披閱。（未完）

中國寬緊布之輸出

六年來之大增加
日人方面之觀察

（世界新聞社云）據東報載。日本輸出寬緊布工業組合聯合會理事長外蔣鉄太郎投稿云。最近中國之寬緊布業。异乎尋常之進步發展。卽在前六年。上海之公司組織寬緊布工場。僅有五社。而據去年調查。公司組織工場已達四十一。投資額　百五十七萬五千六百元。勞工數六千五百三十六人。且天津香港蕪湖等地。亦正設設。

墨索里尼對於軍縮

他國縮減意國亦願縮減
雖至一萬枝來復鎗亦可

（路透十日羅馬電）意相墨索里尼今日與美國務卿史汀生晤見後。對新聞記者發言。謂他國所有之軍備。如不多於意國。則意國可接受任何可能之最低軍備。雖意國全境限定一萬枝來復槍。亦無不可云。意外相與史汀生亦晤談兩小時。墨索里尼與美國務卿作長時間私人談話後。出語人曰。意國對於和平去路之選擇。與史汀生意見相同云。

※　※　※

婦女奇藥

女界寶

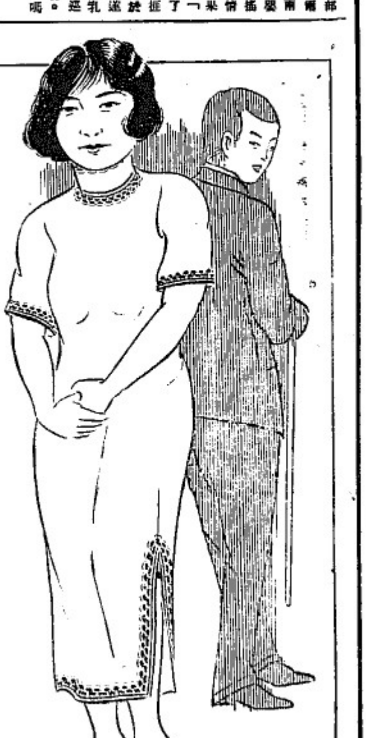

婦女名病皆由氣血所阻氣傷則血衰而經期錯亂終日面黃肌瘦生育絕望且有意外之憂

是婦女奇藥其功能調補氣血凡患經痛經亂久婚不孕試服一瓶因得調補之功自見宿疾全消經期準確受孕必易

每瓶洋一元　每打洋十元

總發行上海四馬路五洲大藥房

總代理石叻保能會豐商店　怡保庇能

國內外及南洋各島各埠大藥房均有分售

國內要聞 四

粵桂軍事雜訊

▲三軍全部出發粵邊（七月廿九日港訊）自閩府下令討蔣後，第一四集團軍紛紛準備出發，移師北伐，總司令陳濟棠，昨令第三軍全部開上粵北南雄始興樂昌仁化一帶集中候命，查李軍長廿八日乘車北上韶關，令飭各部準備開拔，第七師黃鎮楨部，除譚朗星團原駐南雄外，其餘駐韶關各團，連日紛紛整待出發，駐韶關之第八師黃質文各部，亦準備動員，限一星期內集中粵北一帶，一俟奉到北伐動員令，即行入湘，李揚敬定于明日出發南雄，樂昌，仁化，坪石一帶觀察邊防，以利行軍云，

▲余漢謀將檢閱所部　第一軍長余漢謀，現以一四兩集團軍各部出師北伐在即，特飭令駐新街坪石一帶之葉肇李振球兩師部隊開始向北推進，葉師長肇奉令，昨與參謀副官各一人，返省向余軍長請示及報告一切，並具領軍實餉械，運赴前方，以資補充，余軍長擬謀，昨復以所部行將動員，自應鼓勵努力，及施行檢閱，特擬定卅一日由省偕總部參謀長及第三軍部參謀副官等乘廣韶車出發新街坪石一帶檢閱部隊云，

▲葉肇檢閱所部情形　第一軍第二師師長葉肇，現以北伐出師在即，特於日昨乘士兵工餘之暇，親赴前方召集各團官兵訓話，聞先到韭湖墟，對該師駐所團訓話後，轉赴高禾墟召集該師第四五六各團訓話，訓話畢，即赴各處視察工事，直至五時始乘車回廣州師部云，

▲陳光漢部新兵抵省　警衛旅長陳光漢，及第五師長張達，日前爲補充所部起見，經各派員前往欽防一帶招募新兵，查該旅陸續運省者，分別編入部隊，陳旅招募員陳子俊等在該地復募得新兵七百餘人，即飭同集中水東，用廣高輪拖運返省，于昨廿七日抵省垣，現泊白鵝潭河岸，俟該部旅部派員點驗，即編入各團營補充云，

▲黃振球由省回桂　四集團軍第四軍旅長黃振球，日前因私事由桂赴港辦理，業有多時，現已完竣，亟應早日返防，故特於廿七夜由港乘船上省，昨（廿八）日抵步，隨赴國府謁見各要人請示一切，俟稍爲摒擋，即行動程回桂原防云，

▲李白張日內赴桂林　第四集團軍總司令李宗仁，日前偕同副總指揮張發奎返梧，參加桂省軍政聯會，昨廿八日，據四集團駐粵辦事處消息，李總司令與張總指揮約定本星期內即聯袂赴桂林指揮前方軍事及巡視防務檢閱部隊云，

▲彭智芳團調駐河南　河南防軍自張瑞貴因病離防後，防務空虛，雖有保安隊一中隊分駐，保護治安，然兵力尚嫌單薄，昨第一集團軍總司令部，改調直轄第三教導團調赴河南駐紮，團長彭智芳奉令後　即將所部分配於[illegible]

▲點驗新編兩師兵額　第一集團軍近爲擴充實力起見，特委顏仁毅爲新編第一師長，胡鳳璋爲新編第二師長，着其招合隊伍，編配成軍，顏胡兩師長奉令，即先後收集部隊，由湖南開拔赴北江樂昌坪石一帶集中，候令進止，昨總部以該兩師究竟實有兵額若干，亟應派員前往點驗，以便發給軍費軍實，陳總司令特分諭軍務經理兩處長，着各派員會同前往點驗造冊具報云，

▲李揚敬召開軍事會　頃據由韶關返省之第八師某軍官稱，李軍長揚敬，廿七日偕參謀長周芷，第七師教導團長羅植楠，及羅團全部官兵，均於是日下午安抵韶關，李軍長則駐城內，李軍長以北伐動員軍令在即，故特通令少校以上長官一律回部，於今（廿九）日開軍事會議，討論整個北伐計劃步驟，昨廿八日偕同黃延楨黃質文兩師長，周參謀長，副官處長許元幹，巡視韶城附近及英德部隊，並擬定明卅日赴坪石檢閱駐該處之新編第一師顏仁毅，第二師胡鳳璋兩部後，即回卅一日繼赴南雄始興巡視該地防務後，即回韶關主持軍務云，

▲鍾芳俊部調赴平遠　昨據第二獨立師長張瑞貴，現以國府出師北伐之期不遠，特調原駐潮梅之第一團鍾芳俊部開赴平遠一帶搜剿股匪，以靖地方，鍾團長奉令後，即于廿七日，在潮梅率部前赴目的地駐剿平遠等屬股匪云，

▲黃光銳團之駐地　獨立第二師長張瑞貴，爲增防潮梅兵力，鞏固邊陲治安起見，特檄調該師教導團黃光銳部開赴潮梅集中候命，黃團及工兵營奉令後，已于昨廿七日上午八時由省乘廣九車開赴平湖車站，轉搭輪赴汕頭集中，頃聞張師長對于該部之駐防地點，現已指定駐紮潮安城高陂一帶，工兵營駐紮汕頭市，目下在潮安駐紮第二團第三營奉命將防地交黃團後，經已開拔赴晉寧擔任剿匪云，

▲黃質文定明日返韶　第三軍第八師長黃質文，日前返省向李軍長及陳總司令報告北江韶關防務近況，抵省後，適染微恙，遂入中大醫院醫理，昨據該師後方辦事處消息，現黃師長病已痊癒，且以李軍長揭發出發韶關，本宜趕返赴前方指揮所部軍隊，因此，特着後方師部籌辦公務經辦完竣　決于明（卅）日偕同該師參謀長及副官兩人，乘廣韶車返韶關，協同李軍長籌劃各項軍事云，

▲獨立二師組學兵營　獨立第二師長張瑞貴，現爲造就下級幹部人才起見，特組織學兵營一營，挑選各團精壯士兵編配訓練，聞經于日昨在汕頭營房組織，分令各團調遣士兵，并派出該師訓練處主任俱爲該營營長，負責訓練云，

▲容軍何未奉命出發　第一四集團軍自準備出師北指後，張總司令亟長容飭令空軍第一大隊司令黃光說，第二大隊司令胡翊雅，及第一中隊鄧粵銘，第二中隊丁紀徐，第三中隊陳友勝，第四中隊謝莽，第五中隊劉植炎等準備聽命出發，現查空軍各隊均已準備妥當，至出發日期，記者昨到大沙頭訪探，據各飛行員稱，尚未奉到出發命令云，

▲兩增編運輸通訊隊　第一集團軍總司令陳濟棠，現以北伐軍行將開動，關于消息之傳遞，軍實之運輸，確應早先分之準備，特決定增組運輸隊四隊，通訊隊兩隊，直轄一集團軍總司令部，昨已飭令趕即組織，限期本月底成立云，

▲四集團通訊隊出發　第四集團軍總司令李宗仁，以現值討蔣時期，電訊交通，至關重要，日前特委劉錫琪爲該軍通訊隊大隊長，並委出分站站長，飭來廣州籌備，行將開月，劉已組織成立，昨特電飭該隊劉隊長着即將隊部及各分站調梧候令啓程，劉隊長奉令後，隨由本軍駐粵辦事處派出小輪拖船三艘，裝運該隊隊部及第一二分站各員兵赴梧，即移駐桂林，至第三四各分站則仍暫行留粵云，

▲穆培南出巡北江　國府自下討蔣令後，一時局面頓趨緊張，關于一切軍事準備異常忙迫，陳總司令以北江爲北伐孔道，沿綫防務至爲重要，久欲親赴韶關一行，分別巡視，祗以要公繁劇，未克成行，現因軍事緊張，出兵在即，併以目前韓水衝壞之琶江新街小坪各防事，劉經修復完竣，西團經[illegible]，以資鎮密，特派參謀長穆培南出巡北江，視察各處防務，穆參謀長奉派後，昨已偕同高級參謀二人由黃沙乘車出發云，

▲政訓處開二次聯會　第一集團軍政訓處主任區芳浦，以該軍準備動員討蔣，此後對于宣傳工作尤宜注意，特于昨廿九日召集各軍師獨立旅等政訓主任開第二次聯席會議，以便統一進行，出席者有區芳浦　李希賢，張宗心，[illegible]，及該處職員鄧[illegible]虹，鍾大心，陳寶聲等冊餘人，下午一時開會，

▲劉起時團昨午出發　第一集團軍直轄第四教導團劉起時部奉令改編爲第四獨立旅第三團，各情已見昨報，查該團自改編後，即奉令出發南路高雷駐防，已保定廣利輪船運載，並定昨（二十七）日午出發，現查該團忽因事阻，改期昨（二十八）日下午二時始由長堤天字碼頭啓程，首途南赴云，

▲陳伯英團開赴英德　第一集團軍總司令陳濟棠，現以駐英德之第八師廿四團林彬部，已調赴韶關集中，候命向北推進，所遺防地，極關重要，故特令駐佛山之獨立第一旅第一團陳伯英部，開赴英德接防，陳團長奉令後，即於廿七日由佛山開拔，乘車抵省，（廿八）日上午十時在西村站分乘廣韶路車，一列開往英德，陳團長本人則因公幹，須遲一二日方能出發云，

▲張宗心定今日赴韶　第三軍政訓主任張宗心，原擬于昨日同李軍長出發韶關，旋因總政訓處召開聯席會議，故留省參加，昨據該主任稱，本人俟會議完畢，即于今（廿九）日乘車赴韶，飭備所屬加緊進行政訓工作云，

星嘉坡善後會 啓事

啓者本會自一九二六年成立以來，對于出獄犯人謀適宜之職業及予以經濟上之援助等均有良好之成績凡出獄犯人欲覓職業者除公共休息外每星期二及星期四日下午三時半至四時到禮順街天福宮對面所與陳若邦元接洽可也特此佈告希各注意

緊要通告

爲通告事本公司經理人吳良才已於一九三一年八月四日脫離本公司關係此後無權爲本公司收取款項或辦理任何商業上諸事願客諸君希留注意此佈

新加坡怒美芝律二十號

中華商店啓

一九三一年八月五日

新船到了 僑胞注意

啓者本洋行特由歐洲督造堅固快捷新式輪船一艘名曰海興常川由汕頭香港廈門星架坡等埠行駛快捷准期不誤客位寬敞風涼通風伙食豐潔茶水足用招待週至配貨搭客　諸君光顧格外歡迎

海興輪準於六月廿九日（八月十二號）到叻　即日下午往檳城

總經理 香港 多利順洋行啓

總代理 石叻 陳元利行

頂受通告

啓者本坡[illegible]中律門牌二十二號星華[illegible]茶店原日係[illegible]創設今因[illegible]願將該店[illegible]各項生財[illegible]頂受[illegible]期限七天內[illegible]來往[illegible]過期後乃係自誤與頂受人無涉特此聲明以免後論

合記堂謹啓

民國二十年八月三日

承頂聲明

啓者茲在新架坡實叻門即直落勿洛雅律門牌第三百三十八號瑞成號藥子什貨生理原係陳就娘顏隅二人開創今因陳就娘顏隅志欲別圖願將瑞成號店底傢器什物一概叠盤頂與汪水湘承受倒瑞成號陳就娘顏隅從前所有與街中諸寶號往來賬項揭借擔保概由陳就娘顏隅負責由登報日起一連拜內向經手人理會逾期不理乃係自誤日後與承頂人汪水湘毫無干涉先此聲明以免後論

承頂人 汪水湘　出頂人 陳就娘 顏隅 同啓

民國二十年八月三日

英國 正豐年啤酒 質料純淨

正豐年啤酒係用最純淨之槐花和麥製造提神養顏有益身体人人飲之皆甚可口茲為謝顧客厚意起見特於八月減低售價一月以期普遍請踴躍購買勿失機會又另備有現款獎金四百大元由九月一号起予人競賽博取請向經理處索閱章程便悉詳切

經理處

星加坡庇能 馬六加 義利洋行 馬朱聯邦　義利洋行

A.P.B. I

嬰兒保育會啓事

敬啓者本會之創設專以救濟貧苦嬰兒爲宗旨其費用端賴各慈善家之捐款與報効週此商業凋敝之秋明知欲捐巨大捐款實屬困難唯本會以慈善爲懷因不因此而灰心尚望各界士女體明瞭本會內容與慈善工作則稍此微小之請求當必樂爲之助也希各界如犧牲一晚娛樂費[illegible]五角或一元以捐助本會俾仍得繼續維持以救濟此許多可憐嬰兒則本會實不勝感激至本會附設醫院二處（一歐醫）（一中醫）一在小坡[illegible]四十九號一在大坡直落亞逸[illegible]巷內凡嬰兒以及小孩由初生以至[illegible]身體不安或受各種疾病如生牙發熱以及皮膚病等均可就此二處醫治同時更有深明醫理精通兒科之女醫生駐院[illegible]每日所費大約平均當在四十八左右除此二處醫院外在[illegible]另設一寄兒院俾孤兒之[illegible]生者使可寄養兒于此院院中均有相當婦女看護取新式衛生方法保養之每日所費不過[illegible]而已本會[illegible]經費困難[illegible]熱心人士[illegible]助本會[illegible]員捐而本會所有[illegible]會監督務者[illegible]行林戊巳君或交與[illegible]政員總斯路[illegible]亦可

嬰兒保育會啓

民國二十年七月十六日

國內要聞 一

立法委員質問外長

萬韓 兩案 太國 實大

院讓俟後臨時動議請王到會說明王答
若簡各委義正詞嚴質詢倭切二次抗議
殺傷效有無周詳之準備王退席後院長
將兩案案卷付審查

十八日南京訊：對日上午外交部長王正廷應立法院之要求：今團院列席報告萬寶山案及朝鮮排華案外交經過：立法委員王用賓呂志伊焦易堂等相繼發言：質問外交部事前之對日外交政策：及事後對韓萬兩案之救濟辦法：外王答詞極簡單：致令各委員憤然：最後各委更質問以交涉結果之預測：及二次抗議能否效：將取何種有效方式：王支吾未答：外王曾請兩次抗議及日方答文向會衆宣讀：各委員對外交當局對如此重大案件：事前毫無準備：態度甚爲激昂：外王退席後：經院長邵元沖指定王用賓：呂志伊：焦易堂：黃右昌：史維煥：史尚寬等各委：將萬韓兩案全部文卷審查後再議：下午一時散會：

先是：立法院於十八日上午開第一百五十一次會議（見另條）：各案討論完畢後：委員黃右昌臨時動議：謂此次發生之萬寶山案及朝鮮排華案：關係有組織之暴動：日方在國際法上應負完全責任：日本對朝鮮人民：向取高壓手段：遇有事故：一輕制止：即可消弭：此次暴動發生：仁川平壤新義州各地均同時暴動：日方若能加以制止：決不至有如此鉅大之損害：故此次暴動：背景如何：極爲明顯：本人對此事持提出四點：請大會討論：（一）將萬案鮮案真相：譯成各國文字：向國際宣布：一面請外交部將萬案文件檢送本院：由院推定外交委員會委員若干人：詳加研究：（二）請政府救濟此次被害僑胞：並向日嚴重交涉：不達（甲）道歉：（乙）懲兇：（丙）賠償：及（丁）保證以後不再發生類此事件之目的不止：（三）請政府明令懲辦萬案禍首：（四）請監察院彈劾長春市政籌備主任及公安局長等：黃提議畢：王用賓發言：謂黃委員提議：大體當可贊成：惟討論此事之先：應明瞭其和如何：及聯想以來外交當局交涉此案之經過情形．吾人近日雖見報載：外交當局對日方已再提抗議：但余還以爲抗議結果．亦須若何成效：並中國外交：素無政策可言：辦理外交人員：亦多因循敷衍：啞謎猜病：往往頭痛醫頭：腳痛醫腳：平時既不注重衛生：事先又不從事預防：並致事發後：不可收拾：故本人以爲在中國所缺乏者：乃衛生行政之外交政策耳：今日欲討論此案：須立請外交當局來院說明交涉經過：及應付此案之方針：呂志伊發言：謂此次朝鮮事件：日方之卑劣手段：已無可掩飾：本人主張除將萬相宣布國際外：並將萬案鮮案分爲兩案辦理：免歷日人奸計：次周緯發言：謂黃委員提議：凡關國民：京不贊同：惟當此政府正在進行交涉之際：本院貿立法機關：應否有所表示：應請鄭重：又關于請監察院彈劾長春官吏一點：是否爲本院職權：亦請注意：次由彭養光發言：對本案亦多發揮：最後王用賓起立：請主席飭各委對關外交當局到院說明交涉情形一點：是否贊成：主席乃詢各委意見：各委交致贊成．遂由秘書長李曉生立以電話達外一部．請外長王正廷到席說明：一面並由主席宣告：休息二十分鐘：至十一時十分：外王乘車到院：遂繼續開會．並以外交秘密：所有旁聽人均一律退席：各委當向外王開始提出質問：其經過略如前節所紀：

韓人暴動

中之元山華僑慘狀

△死十一名重傷十八名

△避難領署者二千餘人

（朝鮮元山通信）某國暗中唆使鮮民：作排華運動．萬寶山事件之發生：故今鮮除與不關交界地外：莫不波及：元山四日晚開始暴動：攻擊上洞玉成祥等商店十餘家：五日益烈：下午二時：胡副領事僧徐君：前往莅座：救護義工：各地均集合鮮人數百：準備向華人尋仇：故胡等此行：甚爲危險：晚六時後：各處暴徒愈衆：集合約數千人：隨地毆打僑胞：攻擊商店：先後被毀數千家：毆死農工十一名：內中二名巳葬　其餘屍首：或被私埋：或拋河中：尙無下落：重傷者十八名：業由商會延醫診治：輕傷者不可勝數：此外生死不明者尙多：警察僅表面敷衍：不力制止：致掐全市於大混亂：僑民紛紛逃避領署館：五六七三日：共收容男一一九八人：女二八七人：八日容男六〇四人：女七人：九日容一二人：總共二千一百零八人：逃中國街原有居民．合計二千五百五十五人：分住中華會館：富部：僑校：成記棧房：中國街僑民家中：及警察宿舍：伙食暫由商會擔負：七日後鮮人已稍稍覺悟：停止暴動：而日方仍不准華人離開中國街：及至十日：始許本埠僑民：先回工作：惟開元山領館：屢先要求警署具一安全保證書：方准僑民復業：劉尙在交涉中：

打原道長箭港華僑．六日亦爲鄰部被逐：七日七元：死四人：重傷七人：此七人被毆傷後：又被鮮人埋在溝中：幸爲店員發覺：始行救出：現在元山診治：尙無生命危險：又通川郡沛川里．亦打死華工二名．又二名被取去眼珠：藥郷河岸：他如洗浦內湖成興新浦等處．均曾發生極大暴動：僑民損失：難以數計：現領館正從事調查：

此次日方試乘機驅逐華工：八日晚七時：通川警察署：巳將該郡內鐵道華工五百五十五人：早逐來元：其他各處：均逐往途：元山領館當即電請總領事：向總督府抗議：總督府無詞可辯：不得巳始通令各禁止驅逐：因此避在半途之三百餘人：留在通川：停止前進：

何鍵電宋子文催餉

（長沙通訊）湘省軍費短絀：積欠甚鉅：加以近兩三月以來：鹽稅淡收：特稅不旺：湘總司令部允撥之每．副匪未離費二十萬元：及五師長是准總部月撥十萬元：迄今逾時兩月：從未撥匯：以致餉養斷絕：勢極窘迫：日昨何鍵除電請總司令宋部長懇予撥發洋六十萬：以濟眉急外：七日又特電宋部長：請迅將前總司令先後核發各款：併予撥發：原電文云：（懷特急限兩小時到：南京財政部宋部長子文兄勛鑒：□密：前電奉悉：查本路軍經費短絀：欠餉深鉅：岌岌之危：已在京面蔣左右：并奮霖祭：幸蒙總座撥款五十萬元：亦係是清發一個月欠餉：不僅窘迫如故：且因目前鹽稅淡收：特稅不旺：五六七各月份收入：均不敷四十萬元：以致給養斷絕：飢疲特甚：前奉總座電飭部何長轉知：由特稅項下月撥勳匯夫糧費二十萬元：及奉總座歌中急電飭：敝路五師長所是支電准月撥十萬元：兩案均經奉電飭轉達在案：迄已兩月：其間催電再三：告急頻仍：酒吾兄想然於懷．不但分文未發：甚且一字不覆：引盼枯門：我勞如何：此誠弟所深惑不解者也：前逃總座限令：調剿岳林（邑勞）實飛機場：當此湘省各稅收機關報空如洗：無何時撥：僅鹽稅一項：尙可活動：故於敬電奉商：面吾兄又以免破壞財政統一見却：夫國稅徵解負部：再行支配用途：與未及徵解：仍由貴部指撥令遵：亦僅經重程序之分統：自非慣提抗徵可比：常不得已爲破壞財政統一：此又弟之所不能巳於言者也：值此鉅可以想見：陳兵四境：無餉無糧：危險之情可知：昨特電呈總座及吾兄：請予發洋六十萬元：以濟眉急：計邀鑒及：務懇念同舟風雨：迅將前案各款：併予撥發：以解倒懸：而利戎機：不勝盼禱：並候見復：弟何鍵叩：虞印：

久咳丸　哮喘丸　防偽

純潔之肥皂

每塊肥皂上面有日光兩字者乃全世界所稱讚許爲絕對純潔之肥皂也故日光皂之銷路較任何皂爲多數百萬居家之器具皆以此皂滌洗潔淨更常以每週用以滌洗衣服者亦以數百萬計莫不潔白如雪購者應請注意每塊上之手號之招保庶不致誤

SUNLIGHT SOAP

LEVER BROTHERS LIMITED, PORT SUNLIGHT, ENGLAND

KLIM

POWDERED WHOLE MILK

「吉林」牛乳粉乃熱帶地方最佳

純潔新鮮而不致發酵之乳粉

各上等罐頭店皆有存貨待售

外坡新聞

暹羅當局設法推銷米粟

今年消路異常鈍滯

擬減低價格以促進

暹羅七月卅一日訊・暹米年來之出口停滯・價格低落・令人觸目傷心・爲米商危・爲農民憂・當去月間本叫曾紀載暹商業季刊之報告・根據去年末季暹米之出口與前年末季之比較・竟縮減一半之鉅・且預料今年之出口・當更不堪設想・茲透曾天該季刊復將本年初季・（以去年十二月及今年一月二月三月計算）之暹米出口統計調查・再行報告・果然依舊疲落・而價格之慘跌・與去年初季及末季之粟價一較・大有江河日下之概・茲將去年初季末季及今年初季每車粟價・錄之如下・

△去年初季

粟類	價值
實粟	八九・三
輕粟	八一・六四
糙粟	九一・四一

△今年初季

實粟	五・八七
輕粟	四三・二十
糙粟	六二・〇五

去年末季（即去年九月至十一月）

實粟	六九・七二
輕粟	五八・九五
糙粟	七六・八六

註（每車二千三百磅）

就上列之本年初季粟價觀之・已覺低落不少・而出口總數額・又縮減爲二八七・五四（噸・今將九年來初季出口噸數・錄出比較・

年別	噸數
二四六五	三九・三〇〇
二四六六	二一四・四〇〇
二四六七	三七八・八〇〇
二四六八	三六六・四〇〇
二四六九	四一四・一〇〇
二四七〇	四五四・一〇〇
二四七一	三六九・三〇〇
二四七二	三三六・四〇〇
二四七三	二八七・五〇〇

因出口之減縮・本年初季間各大廠所買粟額・與去年同季比較・亦減少百分之二十四・如去年初季碾入爲三一四・四五〇車・今年則爲二四〇・三二三車・據該季刊所述・其縮少原因・雖爲受世界不景氣所影響・然另有最大者二端・一因其他產米國收穫豐富・競爭銷路・二因暹米價格・

比他國米價較高・是爲須應設法改善者・據交商部長公廨帕甘文勁前次因發遠東各國調查所得・以現時各國米商之購米・多不問米質之優劣・而斤斤以米價低落者是從・故目前若欲求暹米暢銷・必須暹米價格低降・方有轉機希望・交商部長又曾恐對時海殖民地開礦工人・均喜吃暹米・但因暹米價高貴・若干工人祇求一飽即足・現已改吃低價之緬甸米矣・今將各產米國在星洲銷售價格列下・以每四十擔計算・

暹國	二百二十元
安南	一百廿五元
緬甸	一百十四元

據此以觀・暹米之價格如是高貴・勢難與人競爭・而一般星洲米商・多謂暹米質地優良・如可降低價錢・當能受人歡迎・茲聞政府當局有鑒及此・刻已在計劃研商如何降低暹米價格・而利銷售云・

錫禁聲中

暹國農務部 起草關于錫禁法律及條例

小錫產商——將設法使其負担減輕

大錫產商——使之自合作增加能力

積存錫貨應向政府註册

暹羅七月廿八日訊・關於暹羅參加國際錫產會之後・暹政府準備起草關於是項法律約旦・業見本報二十五日新聞・茲探悉農務部職官連日趕緊工作・起草是項法律之初稿・原定於今日起草完竣・從交交商部商務廳審核・經商務廳審查釐訂之後・再轉送上級官廳・呈請批准、於九月一日以前公布施行・查九月一日暹羅錫禁即發生効力也・

據本京英文日日郵報消息・該報記者・曾於昨日上午以此事往訪農務部長昭披耶披猜者・據農務部長言・暹政府現正不分日夜・各方研究・保護因錫禁而影響之大小錫礦商・「錫禁計劃之形成・以帮助錫產商爲其最初之目的・職是之故・政府堅決參加國際協定・我人正研究大小錫礦商之各方面・並從事起草關係錫禁之條例及法律・以減輕錫禁實施後可以發生之困難問題・」

關於錫之買賣一事・據農務部長言・首應起草之新法爲關於買錫者應先須得政府之執照・以限制錫之出口・各礦場應出錫若干・以特殊條例規定之・此項條例・乃己根據各方有價值材料作起草中・事實上應顧識者・甚多小錫礦尚未有充分能力以生產・而所生產者・亦僅足維持一家之生活及保持該礦不停而已・是故政府正在設法於錫禁發生效力之後・以減輕此類小錫礦商之負担・至於較大錫產商・據農務部長之意・將使其有各自合作之特權・停止若干錫礦・藉以增加其經營之力量・其生產較爲經濟化・並御使超過暹羅錫禁後之生產數額・

・農務部長復言・今日問題中有一重要問題・即已採出而尚存於產商與購商兩方之棧房中之錫・應如何辦理・政府對此問題正在考慮中・對此問題・曾有人提議・係在產商方面者應受限制・政府對此提議未曾考慮及之・然迄未決定・此外仍有人主張・政府方面應設法將產商購商兩方面所積存之貨・妥爲保藏・然此問題・非至施行協定之第一條例過後・仍未能決定・施行之條例中・皆有一項規定・現在產商與購商兩方所存之錫若干・應從速將其數量向當局註册云・

怡保匪警巷戰之厥聞

鎗聲三響行人雲集

紅頭阿三吃衛生丸

上星期六晚十時左右・怡保公市之公共滑場左近・忽發生一匪警巷戰之厥聞・事後街談巷議・莫不視爲喧嚷要事・資爲談柄・有謂該匪與該警曾立不共戴天之仇者・有謂該匪因有異動・特從外埠前來偵查一切者・而最奇者則有謂是晚共有八匪密擬劫公市夜間之肉市云云・言人人殊・莫衷一是・該事有聲有色・而聽者則在五里霧中・茲從據接近警探者所傳之確實消息・特爲刊載如下。

是晚・星期六約近十時左右・某肉檯老板某甲到肉市收銀以後・特入公市滑場大神裏涼・袋內約有百餘元・該匪適亦在滑場內・竟爲所知・遂從甲之衣袋摸搶而出。甲急穿衣出面追之・而匪則出手槍以示警・甲返足狂奔而呼警・此時警衆二三・聞聲擁至・匪撥槍二響・向警狙擊。爲求中・且戰且走・向觀樂街逸去・恰一印警從後面而來・離匪身不過數尺・匪見狀・即發以壹彈・彈從印警之胸側穿入。由該印警並不因中彈而却步・乃一躍而前・奮命力抱匪身・於是匪警二人・遂一齊倒地・在地上亂滾・他警及睹狀見狀・急一齊擁到助捕・乃就擒・此時該印警血流如注・頭髮披散・狀極可怖・該警鬥時・怡行無懼・亦云勇矣・該匪名鄧貴年約二十餘・身穿黑色衣服・其手槍爲一新式曲尺・確爲外埠之著匪・現由警局控以三大罪・（一）搶劫・（二）槍擊警察・（三）手槍無牌照云・

柔佛水塘

產生新學校

柔佛坤甸水塘附近・人烟日漸衆多・而學校尚未有設・失學兒童則不知凡幾。一般熱心教育之士・因之不忍坐視・遂於街場倡設培智學校於斯・業於本月十八晚・召開籌辦會・結果選舉李錦君爲該校正總理・陳奎君爲副總理・南生公司爲財政・中生公司爲查賬・李成度劉經二君爲交際・該校之前途大有希望云・

閱者注意

閱報諸君如有即晚未能接得本報者隨即電知本報經理部以便查明補派

「本報電話一"7164"」

經理部啓

君曾患有舊傷痛否祈速購用生拔膏此乃希貴草精之止痛藥其驚奇恆久療治的功效已經拯救無數因苦殘疾者矣・

凡肌膚被濕疹癰疽輪癬毒瘡所腐爛者生拔膏救之即能顯出其奇異的功效並能去盡皮膚內之病菌且可止腫痛生膿潰爛發炎即起健壯之肌膚

請速購一金生拔膏試用嘎！・

各處藥房均有出售

生拔膏乃裝於一小盒內價銀七角半或一元五角各藥房均有出售

星加坡大馬路中英藥房代理

C-4

六千字不需再加墨水

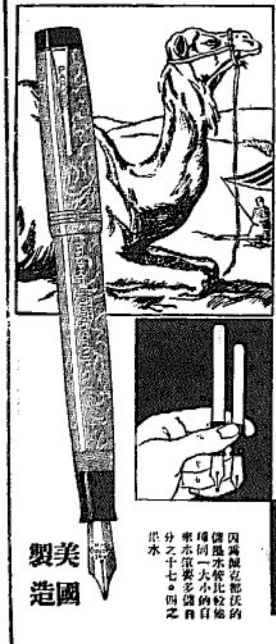

試寫時・只須灌水於派克都沃自來水筆・有如駱駝作長途之旅行・而不需一飲也・今日將之注滿墨水・可連寫六千字或較多・然後方與墨水瓶一再相見・

派克氏之製造此筆・乃專爲忙碌之男與女・一般脈管水管較小筆尖啼裡及不便利者而設・並派克筆水管極大・可容多量之墨水・故能得到直寫無停之紀錄

・派克氏曾以四十六種之改良而製成此派克都沃水筆・其筆桿較諸樹膠製成之筆桿輕廿八巴倫・故絕對不致破碎・寫時亦無礙覺・且可由台面水筆變爲袋中水筆・此外更有七種珠寶的光澤

（一）

	什色	寶石色
大枝	十四元	二十元
中枝	一十元	十七元

代理人

星嘉坡萊佛士坊廿二號

威宜鬥參有限公司

試寫 君！ 無需磨， 易寫，

請往各上等店參觀與試用

Parker Duofold

因爲派克都沃的儲墨水管比較他種同一大小的自來水筆要多儲百分之十七。四之墨水

美國製造

國內要聞 二

南京兩紀念週

王柏齡報告滇省情形
蔡元培報告剿匪情形

（十七日南京專電）中央黨部廿七晨九時舉行一二二次紀念週：到者有中委陳果夫：陳立夫：丁惟汾：余井塘：王柏齡：苗培成：方覺慧：暨職員來賓六百餘人：由丁惟汾主席：禮行後：王柏齡報告：略謂現在內叛外侮：赤禍共匪：表面雖嚴重：但安內可以攘外：內叛不生外侮不來：石友三之叛變，背後確有日本某某主義者勾結：助以金錢：且依稱粵平滬：再擬助以械彈：粵方亦派陳劉兩氏赴日：乃爲訂定賣國條約：定給日人種種利益：以謀叛亂：此時適有萬寶山案發生：故外侮完全由於內叛而來：現蔣先生赤禍：討伐叛逆：中央與東北已出大軍合圍石逆：不出十日必可解決：粵方特逆君黨的問題：須發揮黨的正義：如有正義：定必無人敢再實叛：此次粵變：雲南首先通電糾正：關係很大：兄弟曾二次赴滇：稍將雲南情形略爲報告：欲求明瞭黨務情形及今後建設之需要：須熟悉雲南的環境：以及政治經濟交通各種近況：查雲南在三千年前：即隸屬中國版圖：但始終是放任：直到明朝朱元璋之弟至國公到滇：戍邊人口太少：乃移江南人民三百萬到滇：分布各省：休養生息，若干年後：土人亦多同化：惜移民仍屬太少：故現在未開化之土人不少：就地理上說，雲南之某某若干：無人能知其詳：地面多山：有行卅日尚未出一縣境者：其面積之大：可以想見：西接緬甸：種種劃界：今尚爲懸案：近英人築滇路：江心坡與片馬及爲黎共山以西地：已非我所有：某、有築一公路長數十里：直達西藏：將來之西藏亦殊危險：南接安南：昔時因滿廷昏庸：曾棄地三千餘里乃民國初國行禁煙，滇夜間移界：又損失了不少：此外東爲桂黔：北爲四川：瘴氣特多：自辛亥革命後：滇人乃得管理滇事：蔡松坡在滇建樹獨多：此後雖大進步：就交通上說：初由湖川入滇：費時均須一二月：滇越開後：始可由香港到滇越：乘一日半之火車乃到滇境：再乘滇省火車由至昆明：此乃雲南出外之咽喉要路，乃爲法人把持：經過貨物：一概課以重稅：以殖民地之眼光視我：因此遂使雲南內境之生產衰落：故以築路殊爲需要：現雲南一年可建成千餘里公路：祇因人力財力所限：未能積極進行：尋到金融：則有一富滇銀行：專辦內外匯兌：此後有六人之東方匯理銀行：發行紙幣：吸收現金：以致滙價甚高：論其氣候：省城地方：不冷不熱：但邊界兩有極熱的地方：西北又極冷：年年有雪，省內物產：雲南出三份的物品皆有：錦產尤富：人民僕實耐勞：雲南黨務：在同盟會時：同志很多：自唐繼堯僞爲聯省自治之邪說：乃與本黨絕斷．此爲民十二至十四年之事：北伐以後：始有十六年之政變：唐繼堯下野：當時廣東政治分會：派人前去辦黨：不幸竟鑄成了共產黨：嗣仰蘇生各方情形與爭執：胡若愚乘機鼓動政潮：經過龍同志努力抵亂：始告平定：至於今日：黨的糾紛又起之面起：老同志份子及中央派往的：各成一個黨部：一時竟有了三個省黨部：此後中央所派的與老同志結合：打倒共黨：但以後又復分化：中央乃決一律撤回：重行登記：經過兄弟一次視察之後：即重派指導委員：成立了現在的省黨部：時僅一年：工作成績大有表現：屢次破獲共黨機關：故共黨在滇：絕無死灰復燃之可能 及兩兄弟過次到滇巡察 下級黨部已成立十四個：復又組成二百餘個民衆團體：反對法某某主義空氣亦頗熱烈：政府人員對黨：已生了很大的信仰：民衆思想：都傾向三民主義：此次粵變發生：滇省首倡正義起而糾正：此實重要之表現：果能舉國如此：則國內安定：外侮亦不能乘隙而來：故能安內可以攘外：實爲至理名言也：

（南京另一專電）國府廿七晨紀念週：到者有于右任：蔡元培：朱培德：孔祥熙：茹欲立：李書華：王伯群等百餘人：行禮後：蔡元培報告：略謂目前國內最要的工作．仍是剿赤：赤匪與土匪不同：他對民衆：一面威嚇：一面利誘：彷彿有一種宗教的魄力：不可輕視．現江西總剿勝利：迭克寧都城市：老巢亦指日可下：但赤匪所到之處：流毒甚多：非有一番消毒工作不可：次即宣傳工作：使民衆真正覺悟：不再上當：但理論之外：即要予以實惠：如赤匪倡減稅：沒有捐稅苛雜：仍回復土豪劣紳時代之狀態：則赤匪仍可以捲土復來：我們現在要使民衆有民有民治民享的希望：並要有達到希望的方法：即總理遺囑中地方自治開始實行法：（一）清查戶口：（二）設立機關：（三）規定地價：（四）修築道路：（五）開墾荒地：（六）創辦學校：尤應積極進行：應從江西新近克復的地方辦起．各地逐漸推行起來：果能如此：則共匪的蠢清才徹底：近日尚有二事，（一）石友三之叛變：石反復無常：竟乘剿匪及鮮災發生時舉兵搆釁：爲全國人所共棄：現政府已明令討伐：不日即可解決：（二）滔雨爲災：粵贛湘鄂江北各都均成重災：此由於平日林木太少：水利欠修之故：需籌根本的救濟：治標之策亦不可少云云：

瀋陽設蘇聯商務處

▲俄領館根據中俄協定有通商權利

（瀋陽通訊）蘇俄在東北經營商務：關與華商直接貿易：已在哈爾濱設有蘇聯人民國外貿易委員會：駐北滿代表辦事處：接洽北滿商務：近並在瀋陽設立蘇聯商務處：接洽南滿商務：地址在商埠地馬路街：三層樓房一幢：經理人爲札哈瑞吉：現已開始辦公：向遼省各大華方面號接洽代理事務：記者以其在東北境內設立商務處：含有通商問題：而現時中蘇會議情形到若何程度：似不能漠視：特往駐遼蘇聯總領事署訪問總領事：茲郁民斯基：比承接見：由秘書安格烈夫翻譯：作下列之問答（以下記者問某領答）：問：近聞外報載關於遼寧哈爾濱以及東北各處．買賣貴國貨物：有被禁止前惠：未審確否：請予解釋：答：現在中國以及東北各省：敝國經甚大之商業：但人皆知：敝國最大之商業交易：係德．美．意．法：英：土耳其：波斯等國：惟敝國商業公開：對貴國交易：亦時爲注意：因敝國向由貴國購買多量茶葉皮棉花等物：敝國銷售貴國之貨：祇惟一部份工商出品：及煤油布疋等物而已：關於東北禁止買賣蘇聯國貨各物之事：從前既未曾有：現在自亦不能有：問：何以不能有禁止貴國貿易之事：因中俄尚未訂立通商條約：在未訂立條約之前：當然不能交易：答：雖然中蘇通商條約尚未訂立：但一千九百二十四年北京協定及奉蘇協定：彼此已承認有通商之權利：現在莫斯科中蘇會議：目的設在規定中蘇通商詳細辦法：若是現在禁止蘇聯交易：則無異於取消敝國與貴國所定條約上之權利：問：按貴總領事之意：中國方面不能單獨命令禁止貴國在東北買賣：及敝國立公司之事件：答：此則不盡然：敝國與貴國尚無完備之通商條約：因敝國從前所有一切權利：皆已歸還中國：現在之敝國商務公司：必須遵守貴國之法律章程：及風俗習慣：若有違背：如買賣違禁物品或規避納稅：公司自負有重大責任：貴國當然可以問罪：問：貴國駐遼之商務處：其營業方針如何：答：此期甚爲簡單：祇有一個公事房：貨品商單：與貴國商家：訂立合同代買貨物：兩地貨價及經紀人接洽事務：地方即已足矣：答：敝國之內容：係將許多貨物運往德國：均按國際市場之價值：說之：此其在中國買貨：以擾亂市場：在他國公司便宜：而是保存自己之努力：但敝國商業公司：在國際貿易歷史甚少：亦無許多貨物運往國外作競爭之上：營業：故此敝國交易應取罰貨之一縮：況非是在中國：在事實上亦無傾銷貨之餘地：且敝國在中國並不直接買貨：委託中國商家代買：要按其賺錢合適之價格出貨：敝國公司及貴國商家：絕不能自失：想無操縱市場：又何必徒然犧牲血本耶：問：貴國將如何應付大宗貨物：有時發生之窒礙：答：並無若何應付：敝人方設法：禁止蘇聯貨物之事：不能施行：最近亦無人表示．欲破壞中蘇協定事：及伯力協定：自應規定貿易之範圍：有不正當行爲：動敝國商務公司：敝國商人不要求特別優待：亦不願受特殊待遇：所要求按照兩國所定條約．及中國所宣布之法律：而予以平等地位之權利：問：記者曾見中蘇會議：雙方訂立商約一案：未審會議現在情形若何：答：中蘇會議仍須進行：在才智上：貴國之莫全權接洽下：並且在貴國之相當表示上：自然可以達到成功目的：已現在貴國外交上有他項重要問題：所以會議未能積極進行：且因中蘇會議中國各項條件中：不佔首要之地位：布消息：莫全權努力完成其使命：並非夏亦不息：並擬提出非經會議大綱：所以在時中蘇會議在各方面依其計畫可以進行工作云：

德國殺菌清毒藥片

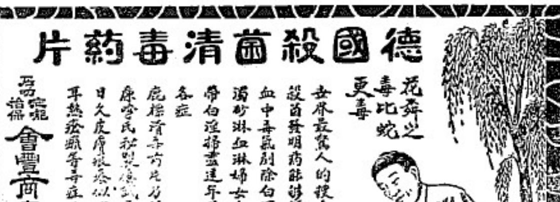

花柳之毒比蛇更毒

世界最驚人的梅毒殺菌發明藥能夠消清血中毒氣刷除白濁赤濁砂淋血淋婦女白帶赤帶白淫梅毒遺尿花柳梅毒各症

鹿標清毒片乃德國大醫師康哈氏秘製經驗無論新患日久皮膚腫爛以有殘爛耳熱痰癧等毒症均能療治痊愈

石叻 怡保 會豐商店總經理

已到大幫

解百勒繁魚油
司各脫繁魚油
華大利實繁魚油
唐拾義久咳哮喘丸
第威德補腎丸
五洲藥房自來血
正德國生殖靈
敬和堂各種臘丸
正原庄紅花油
正原庄白樹油
批發零沽

鷓鴣嗲各良藥
老威藥房各良藥
韋廉士各良藥
兜安氏各良藥
屈臣氏各良藥
燕醫生各良藥
福至藥房各良藥
雙妹嘜花露水
雙妹嘜生髮油
雙妹各色香油
一律歡迎

大馬路 會豐商店發行 電話六六五一

增加我倆伉儷愛情

保爾快添許多佳兒

添精健腎廣嗣聖品 世界最著名的

鹿標保精益腎丸

打破男子多年不治腎虧身體虛弱有為 試究驗強腦補氣增血壯體之效

乃德國大醫師康盛氏發明無論遺精陽萎頭暈眼花夜多小便神經衰弱腎病等症均能療治痊愈

鹿標婦科調經丸 月事準確 婦女幸福

乃德國大醫生羅臣氏秘製能調經活血去瘀生新補氣養血顏容紅潤血旺濃厚安胎種子

無論暗病不育經來前後肚痛或早或遲多小不一經閉骨痛及白帶赤帶白淫虛弱面黃肌弱均極靈驗

各大藥房均有出售

石叻 吡叻 怡保 會豐商店總批發

双桃香煙
時光已遷移
然而双桃仍
常為芬芳馥
郁之香煙
DOUBLE ACE
CIGARETTES
來自英國
時時新鮮

本坡新聞　一

錫鑛限制計劃實施期中
怡保時報認為有忍耐之必要
華人錫鑛家不願限制頗受批評
馬來亞目標須等待協定之終結

本坡馬來西報。日昨載怡保馬來時報對錫之分配量問題。譏云余等（馬來亞時報自稱）極喜聽新加坡馬來西報之錫的紛亂之問題。該報在馬來聯邦有極大之銷數。對于錫的紛亂問題。曾有鴻文允許吾人之批評。關錫礦分配計劃。此劃不能質然放棄進行。不但此也。馬來聯邦之錫礦生產家。應該忍耐此再行縮緘之錫礦分配計劃。蓋現在馬來亞之錫礦出產。已超過國際錫礦分配計劃中之分配量。馬來西報對于錫礦計劃。曾有所批評。謂據報告現已有一種強固之辯論。將對錫礦分配計劃提出。但無論如何。該報（馬來西報）完全用極誠懇之態度去批評錫礦分配計劃。揭出該計劃之缺點。（以馬來亞作立脚點而觀）且有極充分之理由。證明放棄錫礦計劃。將有更嚴害不幸之發生。在此應端正一句古語。謂與其捨棄之不如勇敢地負起重任。由是吾人乃日處於劣之地位矣。

吾人日所言者。皆是依樣葫蘆。且吾人不喜歡此計劃之處置及進行之路線。尤其對于開端之初。遂致某部份之羅馬備置會處說馬來亞當依一錫之出產家而已。吾人所服誠者有二事。其一即馬來亞確實服從國際錫礦限制計劃。且振中途退出之可能。有之亦須待此限制二年滿期後方可。其二即馬來亞如果有退出是項協定之可能時。此吾人期將以為不可能者。吾在此錫世界中。恐有一種極可怕有如洪水猛獸來之不幸。故現在馬來亞應取之步驟。即可不作一想。任此項錫礦限制協定之終結。

在過去。吾人贊同馬來西報之劃。前國際限制計劃。極難引起吾人之狂熱。「在起首之初。即已料馬來亞分配計劃吾成處從不善之結果。」在此。新加坡吾華之同人。亦與吾人無殊。同時於開始之初。即將此事全盤弄錯。而此事之公開疑審之疑問。即吾人將如何是好。誠然。此不幸乃屬全體人者也。但今日尚有一線補救之生機。現在此事已在國際錫礦管制職員（政府）掌握之中。然馬來亞之委員是吾人之顧問者。包括殖民地部中人廿督葛氏。據吾人所知。彼曾一出。重加九疆。吾人必然接受者也。

吾人允許馬來亞之錫礦分配協。將有一重大之誤錯。然乃不可避免者。新加坡之吾儕相率。乃前顧欲知道利錫礦工作將來之危機問題。平常一樣。政府官然須此項工人之力量。由讚遊之發。亦翻由政府負責。吾人極喜歡稱加重吾人批評。本地政府雖有可議之處。但不能完全貴怨彼將本地撥入錫的生產過剩之漩渦中。吾敢相信。有些華人錫礦家。本甚天性之希冀。欲在此不放氣中。嘆回多少發來。故對此個圈

但產少量之限制計劃有所要求。成者。以批評之眼光來看。凡華人錫礦家之給與分配量者。可謂有點假慨。但舉行總檢視之時期。無疑的已將到來。是乃極為不公平之事。像華人錫礦家有錫之出產。而不顧有錫量之分配限制。在吾人未結束此文以前。吾人應該再行忠告馬來聯邦之華人錫礦家。此時對于爭論把馬來亞加入限制計劃。乃全屬徒然之事。故馬來亞現已尚有十八個月外之協定。而目下最好之政策。即與政府通力合作。以期造成極良好之現象。此乃大有關之事也。在大體上說。錫礦限制計劃乃善當也。吾人於此再為言之。此有利之結果。要於年底始有明顯之表示。或者。年底之前。如錫國財政有新轉機。則不致時代可速即去復。並目下錫礦之財政疲弊。乃歐洲商業之大倒退也。

美人薄命可憐人見絹枝
日本女界著名競技家弱了一個
因耗今及傳來惟云係因胸肋發炎

據東京二日訊。稱日本女子競技界明星人見絹枝女士。因患肋膜炎。醫藥罔效。已于二日拂曉逝世。享年僅廿五歲。聞者惜之。按女士曾任日選手領隊。參加萬國女子運動會。于去年十月間由歐洲遊歷返國。在本埠曾少作勾留。今不幸逝世。日本少一女界競技健將矣。

溺斃牙籠廿六巷水塘中
衆人圍觀其孫號狀大哭
經醫剖驗未悉死之動機
子孫滿堂之　八一老婦

前日下午六時左右。有牙籠區警局之第四九一號警探值勤於牙籠二十六巷。在該處附近之水塘。忽見有多人擁于塘邊。均以手指水中。聞有大呼救命者。於是步前詢問。始知有一老婦在水中溺斃。後設法下水將其撈出。已是氣絕多時。未幾。有一年約三十餘歲之壯漢。至該處見面大哭。稱死者為其祖母。遂與警察一同送屍入陳篤生醫院查驗。死者昨日由該院醫生先驗外部。查得左右脇旁。有損傷少許。身上別部則尚完好。但不甚強壯。及解剖內部。見其心已縮小。胃內尚有飯菜及水甚多。肺部較常人為大。但顏軟而有損枚。致死原因關係溺斃。聞死者名葉林。現年八十一歲。住二十六巷。子孫滿堂。是否自溺，抑失足墮入。尚未明瞭。如係自殺。則年已八十一。子孫滿堂。在人間之日。亦極有限。何必再圖自盡。或係有熱記者按其胃內既有飯菜。必係飯後不久。肺部大異常人病。事雙腿勞之傷痕。必係如部先救人。以上推測。由合為一。則係死者有受熱病之壓迫。行近水塘邊。一躍而入。故頭部先入。遂至香卹此。對待調查及待驗屍庭之審問。

陳美儀胡雲娟今日共登程
均赴英倫求學問的深造
祝你倆他日歸來為國為吾僑效力

馬來亞女界。第一次有得英皇后之免費學額者。為吾僑之陳美儀女士。陳女士為本坡陳篤生醫院創辦人陳篤生先生之曾孫女。其令尊瑞貴君。亦為當地知名之人。其令兄春立君。則于前年獲英皇后免費學額。現在英京劍橋大學研究法律學。各情經誌前報。茲陳女士繼得學額後。即決心往英倫研究醫學。預計留學七年。然後歸來。為學成後效乃會曉之博施。以濟患病者。其立意之佳。良堪欽佩。該女士經於今日搭某布輪船啟程前往矣。

又在此本同搭該輪。前往英倫求學者。尚有怡保富商胡日初先生之女公子雲娟女士。胡女士現年十八。天資聰敏。此次赴英求學。將來造就未可限量。他日歸來。為吾國吾僑效力。則吾國家之幸也。

晨光熹微中有人遭刼
事發亞力山大路上
報案後經緝得嫌疑犯

前晨一時。天尚未明之際。有閩人陳祥。偶行至亞力山大律路上。忽由路旁跳出二人。將其捉住。強行刼去其現款十二元。事畢揚長而去。陳祥遭刼後。即擬上述各情。前往亞力山大律報告。幷請查緝。前十五號華探奉命調查此案。果於昨日晨八時許。得線人之報告往該巷門牌五號之家屋中。拘得閩人黃水龍一名。今晨入控以行刼之罪。法官略加訊問。即允展期再訊。幷拒絕擔保。又聞原被告雙方住所。距離不遠。相識已非一日。據可靠消息。或者原被告事前有所爭執。衝突後。原告往警局投報。指被告行刦。但事實是否如斯。有待警庭審核。

人心不古
挾嫌誣告冀陷人罪者多
膠廠工人報警謂受勒索
口供矛盾檢察吏察透隱情

閩人沈崙保。係樹膠廠工人。日昨廿八日晚。至丹戎巴葛警局投報。稱其同鄉沈塑。在路上向其希圖勒索一元。並以武力相加。該一元稱為「若頭」云案。在警三庭入控。按官馮力氏。開審案勒者開行封。他移交地方刑事庭審理。此案於昨日提審。原告稱。當日在路上遇見被告。向其索欠款。吾予去歲。曾向其借貸五元。但早已分期撤還清楚。予隨後再欲索討。認為無理拒之。向前而行。但允個薪水將至之。不想被告不放。搜身使毆。當下有人瞧見。予不已往報警局。檢察吏吳居氏稱。被告饋案。稱被告係「三星」。希圖勒索一元。不能暴奪證之。今則全無提及。且亦無「欠被告之款」。警目曾取其口供。又與今日口供有天淵之別。及驗其身上。又係帶堅之遺痕。可見被告曾有擊之。亦無甚用力。法官閱氏閱畢。遂判被告無罪釋放。

三位吉寧人被控竊鉅欵
事出于惹吉立附近

吉寧籍賀珍。年二十八歲。威春年十六歲。阿買年十四歲。三人今晨被控於警二庭。指彼等於昨晨九時半。在外加東東塍路。距市七□里惹吉立附近之屋。門牌四七二又三號。行竊華人吳潘之現欵　十元。及銀行支票一張一百一十一元零二毫。共一百八十元零二毫一先。三被告直認其罪。法官百力頓氏。略加訊畢。即諭展期提審。

高等廳中
借單爭執案
遺孀有權收債

本坡高等法庭。昨有提訊一案。因欠債收取糾紛。案件。所討論之問題。為究竟該借單之歸屬款項。應歸該單之債權人或該單原日所有人之遺產管理人所有。此案原告為陳武功。由阿史般贊尼絲律師代表。被告楊九紀未延律師。親自出庭。據原告方面稱。該案之借單。係一九二九年楊九記與本案原告之丈夫死者吳貞煌者。吳氏去世之前。將該借單附諾陳武功。偉作對給予之收養費者云。辯論結果。由勸勃勞按察判原告勝訴。認該借單陸係有效之遺贈品。該款應回伊收迴。

阿爾加夫基附近河水漲滿
載米巨車駕落冲涼
拖起時又險些兒肇禍

昨晚七時。在石街附近之阿爾加夫基Alkaff Quay門牌二十九號之前。發生一宗奇妙車禍。肇事之車輛。為新山號一六〇七號羅里貨車。係布谷樹膠園所有。該車載重約一噸半。當時滿載白米三四十包。其時河水漲至六七分。該車夫為巫籍少年。不知如何不慎。竟將車駛入內河。水聲洶洶。浪花滾滾。一時爭先恐後。擁來圍觀者。百有餘人。但無一人援助。少頃。駛車之巫人。始從河水。幸水尚不深。即由河中爬起。大呼特呼。良久方恢復原狀。未幾。即往僱得五噸之大羅里三輛。用索連鐵住河中失事之車。諸事既妥。三部羅里。同時起力。向前直駛。不想用力過猛。肇事之車由河中拖起後。向後倒退。撞及一破舊之鐵柱。立時動搖。移入數寸。同時旋轉少許。最幸者為該柱孤立。與別柱無連帶關係。故雖移動數寸。且並無轉。亦無損害。倘有人依靠柱搭住房屋。則不知又要傷及幾何人矣。至於落水之白米。現尚在流中。恐已變為鹹米矣云。

※ ※ ※

傻仔平神經無稍微錯亂
拘留所中希圖自殺係立意輕生
希圖行刼判監九月
希圖自殺不受處分

粵人陳平。又名傻仔平。前被控於上月十六晚。希圖行刼林榮英巷。私營皮肉生涯之陳二妹、十六元。後因此而被捕。在羈留所中。又希圖自盡。罪上加罪。均入控於地方刑事庭。上月廿九日。已正式提審。法官閱氏。判其有罪。但其希圖自殺。未卜是否神經錯亂。故判先往醫院查驗。頭時經已驗畢。據醫生稱。其精神完全與常人無異。並無錯亂。法官乃判第一罪。希圖行刼。應處有期徒刑九個月。期滿出獄。須受警察監視行踪半年。第二罪則加以警告一番。無罪釋放。通事林君。代法官囑其嗣後勿再尋死。被告乃唯唯而退。

短劍收藏
未得准字
爪哇人被捕

探長麥其臨氏。昨午往巴林岸街。門牌二十七號搜查。結果搜獲短劍二枝。幷捕去爪哇人加心。返探局。今晨入控以未得警察准許。執照收藏利器之罪。嗣因案因性質關係。法官飭暫移交地方刑事庭處理。

大世界中
不妨碰雨

本坡大世界遊戲場。自開幕以來。遊客雲集。尤以星期六星期日及公共假期。更為擁擠。即此番舉行之第二次月開會。遊人之多。出人意料。良以該場佈置美化。對於各種遊藝。又日新月異。極為增加。務使遊客費極微之勞資。能得有益身心增廣眼界之代價。故吾中士女之聯袂往遊者。殊非無因。該場當事人。事事頗能為遊客着想。前遇雨驟至。則不僅血本將觸處雨中。每個收購本一角錄者。每個一角一占。又外大門洞開。便汽車。羅里車人力車。直抵入場門。俾遊客不受雨淋之苦。蓋因道路寬廣。且出入有一定路線。故雖在大雨滂沱。車水馬龍中。秩序亦極安靜。故此凡遊該大世界遊戲場者。無碰雨之虞云。

因為馬華選手
林金殿君
不惜東奔西走

馬來亞華僑運動大會。選手委員會。前曾派該會主席林金殿君出發霹靂出席金運選兒一切經費。在本坡。吉隆坡。霹靂。檳榔嶼等處進行勸募。已籌達二萬元。惟未能。馬六甲二埠。仍未勸行。本坡之勸募。亦因時間不足。尚未完成。故決再行定期出發。各埠已見前報。現林金殿君。以日內私務稍暇。即可分身。乃決定明日乘機由往麻坡。峇株巴轄二地勸募。至于馬六甲方面。則看時間上如何。再決前往與否。總區劃二萬。吾僑熱心人士甚眾。此行成績。定必極有可觀也。

金振興火鋸廠
謀殺案發生後
近獲嫌疑犯

上月七日晨二時。黯夜之中。丹戎禺（即八哞哥沙嘮）金振興火鋸木廠。曾發生一宗謀殺案。死者為閩人謝崑。被數人毆傷斃命。兇手於行兇後。即外逃而遁。于是該案久懸未結。前晨一時許。第九十號及一〇六號二華探。得探密報。乃到該廠附近。先後拘得華人。其中有二名係閩人沈前。許春。另一名係福建人陳國名徵加乘。三人前均在該廠任職。今晨入控於警三庭。指彼等有謀殺謝崑之罪。三被告否認有所事。法官諭展期提審。

來函

叻報

編輯先生惠鑒啟者頃閱貴報廿年八月六日本坡新聞欄載稱標題為「錫料店二樓匪徒劫酒家」一文內有「聞此案與該錫料店不無關係」等句僅此事與本店毫無關係請即切實照錄更正免滋誤會此上

文安

星架坡錫和號謹啓

二十年八月七日

鄭重聲明

本行自運銷。戒煙斷癮救苦金丹以來。業經呈請當地皇家化驗所化驗，確能斷癮補身以其功效之甚速。類貨之品流。未及數月。銷售日隆。銷路大增。此本行之引為欣慰者。頻自土產價落。商場衰頹。沉淪於黑藉者。雖免無失業之僑胞。誰無決心。登願永久沉淪。同爲僑胞。理當互相扶携。本行目擊心傷不忍坐視。一再向總行函電請求。自八月六日起。原價每料功洋壹元五角。今減售功洋壹元。既冀普及。不求利益。俾有志者。不致有向隅之歎。他日脫黑籍。而遂斯願者。若我中華民族。而本行爲社會犧牲之初衷。亦得以稍慰矣。社會人士。幸垂鑒焉。

柯爾登洋行謹啓

汪公使晉謁外王

呈報韓案證據

※汪榮寶昨日下午晉謁外長王正廷。呈遞調查韓案報告書。及在朝鮮所攝慘案照片及各證據。

寧外交對日

將提出三次抗議

※南京外交部。對韓萬二案。不日向日本提出第三次抗議。

川戰再發

目的在肅清川北

※重慶消息。成都各軍事領袖決肅清川北。統一行政。現有軍隊十三團已集中順慶。戰事恐難避免。

剿匪軍

又報勝利

※南昌消息。蔣鼎文部及其他友軍。五日已克復興國。城中共匪已被繳械。

※國軍約萬人。現向雩都推進。右翼軍亦向瑞金進迫。

蔣光鼐將同龥敵

譚啟秀口述

※南京消息。六十師團長譚啟秀。已由滬返贛。據稱總指揮蔣光鼐病已霍然。不久返贛繼續剿共工作。

鄂贛各省水災

統計損失 至足驚駭

※湖北。湖南。安徽。江蘇。河南。各省水災。統計人民所受損失八千餘萬。政府所受損失四千餘萬。已足驚駭。現在各省區尚續有水患。其數當不止此。

李宗仁

促張發奎 督兵入湘

※第四集團軍總司令李宗仁。派員赴港促前敵總指揮張發奎尅即返桂。指揮四集團軍入湘。

陳濟棠令

李揚敬部集中坪石 余漢謀部集中韶關 香部則爲總預備隊

※第一集團軍總司令陳濟棠。已令第三軍李揚敬部集中坪石。第一軍余漢謀部集中韶關。第二軍香翰屏部亦集中指定地點。爲總預備隊。

「以上香港專電今晨九時十五分到」

孫光前米文和

被俘下獄

※北平消息　于學忠報告。石軍師長孫光前及米文和。已被俘虜下獄。

張桂軍佔永州

長沙方面否認

※廣州布告。第四集團張桂軍一部份。五日已佔領湘邊永州。該地防軍并無抗抵。

※長沙消息。張桂軍現集中全州。未入湘境

晉軍張李兩部

已開赴娘子關 擬阻商震回省

※晉軍張會韶部。及李服膺部。已開赴娘子關。擬阻商震返太原。實行擁護晉人治晉。

「以上香港二次來電今晨十時到」

特載

關係華冑存亡之……

楊杏佛氏赴贛視察後大聲疾呼

揭破歷來之虛偽宣傳

喚醒秦人視越之謬誤心理

空前禍患必須全民族動員

欲實現三民主義國家非合衆最後努力不可

【四】

赤禍寫實

共黨之民衆組織

基本吸取貧農 共黨對於民衆組織之政策。在用土地革命利益引誘農村基本民衆。——即貧農雇農苦力。爲有武裝暴動及階級鬥爭之主力。對中農智取聯絡。對富農則完全歡迎。務排斥富農之分子於政權及一切武裝組織之外。否其所用以引誘貧農佃農苦力之利益。實取之富農。而富農亦有政權。亦參加武裝組織。則階級鬥爭必成內鬨。利益分配將無從出。匪區中民衆組織。在鄉村城市外有手工業工會苦力工會。此外專在城鎮者有產業工會店員工會。專在鄉村者。有雇農工會貧農團貧民協會等。其雇農工會最爲重要。共黨認之爲實現無產階級在現時民主革命中領導權之重要。其之一。各工會依產業或職業以標準而組織。以區爲單位。建而鄉村之分會。全縣工會乃至全特區之總工會。至冠以一縣或特別市名稱之總工會。乃包括該縣各產業之總工會而成。

引入土匪流氓 共黨對於土匪流氓亦完分利用。其方法爲「要毀引土匪流氓羣衆也來得到土地革命利益。最好的辦法。是解散他們固有的組織。分配他們以土地。解決他們的反動領袖。即去同情革命的領袖。至少也不能讓他們率領原來的部隊。」（見區目前工作計劃）。故江會三點會之會黨。均爲被等所歡迎。所謂歡迎洪家弟兄之口號。則指此也。江西洪幫勢力近雖式微。然爲赤匪偵探報信。赤子官軍頗多不利。正外當式農民武裝組織。如小刀會紅槍會之類。共黨亦寄極吸收。其對付之法。與對付會黨土匪相似。

國軍剿赤經過

匪勢蔓延之速 中國赤禍。以鄂湘贛三省爲最甚。三省之中。又以贛省爲最烈。赤匪軍力幾完全集中江西。十六年國民黨反共時。方志敏邵式平由南昌逃弋陽。僅攜槍七枝。今則方志敏所部紅軍第十軍。人數在十萬以上。槍亦在二千枝以上。朱德當十六年由贛竄粵。與毛澤東會合時。槍數亦僅二三百枝。今則朱德所部人數在三萬以上。槍枝亦在一萬以上。赤匪勢力膨脹之速。由此可見。三年之前。少數烏合之衆。今乃勞動全國之兵。蔣總司令親臨剿撫。始入剿議之希望。此豈當時負地方之責者夢想所及耶。江西之被赤禍。已近四年。而其剿赤之操行。實始於討伐閻馮以。內戰之影響剿赤。於此又可見矣。

魯氏督剿失敗 江西剿赤可分爲三時期。第一期爲魯滌平氏督剿時期。第二期爲何應欽氏督剿時期。第三期爲蔣介石氏督剿時期。十八年魯氏督贛。原有十八。五十。十二三師以上兵力。以之剿赤。當能應付。嗣因內戰復起。五十及十二兩師均被調離者。僅十八及十三兩師守贛。赤匪乃日張。江西地方被蹂躪者逾六十縣以上。擁部各省皆有駐軍。負剿赤之責。惟各劃界自守。不願越雷池一步。故匪得從容出沒三省。自去秋討伐閻馮事畢結束。赤禍已成燎原。政府乃令五十及十二兩師回贛。復加獨勁旅。約十七師。共十餘萬人以上。歸魯氏指揮。此役雖克復吉安諸縣。惟十八師因深入匪區被圍。全部覆沒。師長張輝瓚被擄遇害。五十師亦大敗。損失過半。匪勢復熾。此役失敗原因雖甚複雜。但就諸葛長所云六點。（一）軍隊時常更調。每使轉要者減之時匪。得死灰復燃。（二）剿匪部隊不明瞭匪區情形與組織。（三）剿匪部隊各懷成城之見。並存疑爾。不肯認真徹底剷除。（四）縣長不得力而貪污。警察紀律不好。到處投民。地方豪劣剝削壓迫。使人民受冤受屈。發生反感。挺而走險。（五）因黨政軍民不能切實合作一致去剷滅共匪。（六）農村經濟破產。加以共匪利誘威迫。背民生計艱難。手工工人失業。人民從寇日衆。（見該氏所著對於剿匪諸問的一點貢獻）。已可得其大概矣。

置之死地而生 第二期剿赤失敗。政府知匪勢猖獗。不可忽視。且深知此役失敗。由於指揮之不統一。因派軍政部長何應欽代行總司令職權。剿領督剿。何氏於本年二月到贛。鑒於從前輕敵深入之失計。乃採取「穩紮穩打節節推進」之策。同時對於清理地方招集流亡及成立各縣保衛團均有相當之計劃。軍事方面亦有相當進展。及五月兩廣獨立事件發生。匪勢復熾。孫連仲公秉藩王金鈺部隊相繼敗挫。胡重復因此敗陣亡。至此中央知非用全力剿赤。絕難收肅清之效。社會人士對於贛禍赤禍。始稍稍加以注意。蔣總司令親赴決然來贛計劃。全國軍隊之精銳。群集江西。第三期之剿赤工作。遂於七月開始。現在國軍在贛部隊。人數槍枝。均在三十萬以上。據最近報告。右翼隊銘樞攻東固。中路孫連仲攻寧都。左翼何應欽攻廣昌。均節節前進。此期之剿赤。當可如預定計劃。獲最後之勝利。惟根本肅清赤匪。恐非短期內所能實現。尤不能專賴軍事之武力也。

結論

存亡興衰關鍵 今日之赤禍。不特爲民國成立以來之浩劫。亦爲中國數千年來未有之奇變。社會演進。封建制度崇往社會之中國。已不能容王兵軍閥而供去。代之者爲以自由之三民主義中國乎。抑爲階級專政之共產主義中國乎。此全國國民無論男女老少所當畢以自問者也。剿赤軍事勝利。不過治標而已。軍事善後。統綿萬端。農民生計不能解決。地方政治不能清明。蓋猶赤閥。國難隨久。而況土劣貪污窮困。即爲赤禍製造廠乎。

必須去其病根 故欲根本消滅赤匪。惟有實行三民主義。欲實行三民主義。必須有長期之國內和平。今日黨內外之政見。無論如何不同。較之民族存亡問題。均屬細節。應力謀彌縫。斷絕內戰。以促成全國之大團結。共赴國難。否則不爲蘇俄附屬下之外蒙。必爲〇〇踐踏下之〇〇。願我國人勿河漢斯言也。（完）

閱者注意

閱報諸君如有仰晚未能接得本報者請即電話知本報經理部以便查明補派

本報電話「7164」

本報經理部

Pure Boots Drug Co Ltd

勃特士藥品有限公司

特製各種裝罐之藥品

請諸君向各藥房購買勃特士藥品有限公司特製之各種裝罐純淨藥品茲將其藥品類列於下

阿斯匹靈　加斯加拉　泌納素

金雞納霜　勃斯佛林　跌打膏

裝罐藥餅與裝藥丸及各藥并外科

更備藥單請君先顧極爲歡迎

獨家星架坡　怡保　檳城　等處

經理　英國暹羅合辦有限公司

南洋旅店　經售文具書籍

法國曇地千踏白濁丸

担保三點鐘立見奇効

此藥丸創於一千八百十四年為世界上最靈効之白濁藥經已五淋白濁屎管疼痛眼三點鐘內立見奇效

患此病者無論新舊可試服

各藥房均有出售

夏露氏補酒最能恢復健康與精力

人身之衰弱原無足奇惟夏露氏補酒即能恢復健康與精力此酒極為滋補予人身富有紅血補充精力健造人身之全部其一點一滴皆有健身之可能使諸君享人生之幸福也

HALL'S WINE

可向各上等藥房及新嘉坡興振娘之非洲及東方（馬來亞）有限公司購買

恢復健康之上等補酒

贈酒特水酒器送各買總購者
茲杯製品杯贈賣購大夏氏酒

鳳凰標汽水

水質清潔
氣味芬香

首屈一指之飲料

價格

大樽梳打水每打六角　小樽梳打水每打五角
大樽汽水每打八角　小樽汽水每打六角
特製乾薑啤水柳橙蘋果水
啟仁牌每打一元二角半　中號每打一元

星洲安順律六十三号
鳳凰標汽水公司
電話三四六
特一公司啟

THE TRIUMPH OF COW & GATE

NATURALLY RICH IN SUNSHINE VITAMIN 'D'

牛及厭牛乳之勝利
天然日光富有D維太命

此種牛乳及人乳二者之消化料在小孩胃中所生之相似可於顯微鏡中見之非本公司調製之者多須知生牛乳為少孩之最佳食料也下圖即顯微鏡所表出之詳情「一」由左而右

LET THE MICROSCOPE SHOW YOU

the extraordinary similarity between Cow & Gate milk food and Breast Milk in a baby's stomach. Note also that ordinary milk Powder—that is not prepared by our Improved Process—is no better than raw cows' milk. Raw cows' milk is no food for human babies. Nature intended it for the calf!

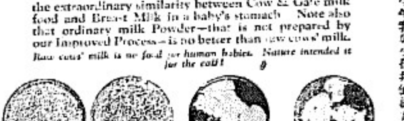

「一」本牛乳「二」人乳「三」生牛乳「四」牛乳之粉質

此種牛乳擔保絕無加入化學之維太命蓋已具有天然日光之維太命故能建造人身筋骨肌肉

舉鍵盤此種牛乳是一劑靈毒兩週付寄新星一次 新來半島各商店皆有出售

Cow & Gate is Guaranteed free from all ADDED Chemical Vitamins
It is already rich in the vitamin of natural sunshine, building straight bone and firm flesh without unnecessary fat

Cow & Gate Milk Food

"Cows' Milk Made Safe and Suitable for Baby"

The Food is made freshly for each order and shipped fortnightly to Singapore.
Obtainable at all dealers throughout Malaya

Sole Agents for S. Malaya, Sarawak, etc.:
SASSOON & CO., 98, Robinson Road, SINGAPORE

For Adults and Older Children try Delicious Cow & Gate Chocolate Milk

沙勝越馬來半島等處之代理人
新加坡羅敏申律九十八號沙順公司

此乃我最偉大之二友也

原君玥生肖影

韋廉士大醫生
紅色補丸

韋廉士紅色補丸
愈彼多年不瘳之胃疾

消化病之原因不一如室內勞苦缺少運動對於事業或家務常抱憂慮等皆是但無論其原因為何血根治消化病之法則惟一其法補何血即補血濟血是也因消化器官之健全端賴潔淨之血液明乎此則韋廉士紅色補丸根治諸君胃病生消化病疾少驗矣與此丸乃補血濟血造血之靈丹也韋廉士紅色補丸乃能治血之靈藥現住星加坡南橋道九十九號大豐金鋪職員某來函云「鄙人前患消化不良病飯後胃部劇痛遂致食不下咽寢不安枕如是數月藥無效心甚憂之最後試服韋廉士紅色補丸痛乃稍減繼服用疾登痊癒今則身體強健所食各物均易消化矣」韋廉士紅色補丸各藥房均有出售或直向星加坡馬六甲街韋廉士藥局函購

清導丸愈彼便秘

讀者聘生除胃疾外且患便秘夫便秘之為病但卽面實重患者多忽略不治或治之以劇烈之瀉劑而殊甚此皆不妥宜舉讀者治以和平之效之清導丸證者云「予患便秘大解困難頭痛食慾減退因友介紹吞服清導丸數劑方得便順神清頭痛痰愈」清導丸價廉同上

特別聲明

以身體健康之重要而缺節者甚多洋人以為不智故凡經售藥品者皆自以信用為先韋廉士紅色補丸真正之醫生藥品請購時留心為要